CORTESIA

FUNDADOR
J. E. de Macedo Soares

Diario Carioca

DIRETOR
Danton Jobim

ANO XXXV — N.º 10.779 RIO DE JANEIRO, SÁBADO, 4 DE MAIO DE 1963 PREÇO: CR$ 15,00

Jango incisivo: 'sem emenda constitucional não haverá dinheiro bastante para financiar uma reforma agrária'

A UDN e a mensagem dos bispos

A CONFERÊNCIA Nacional dos Bispos acaba de lançar mensagem ao país a propósito da Data dos Trabalhadores, que honra o episcopado brasileiro. Define sem subterfúgios o verdadeiro pensamento da Igreja sôbre as reformas por que anseia a nação.

Trata-se de uma interpretação das últimas encíclicas papais — a **Mater et Magistra** e a **Pacem in Terris.** Procuram os nossos bispos orientar os católicos quanto à posição que lhes compete assumir em face das grandes questões temporais. Examinam à luz dos princípios anunciados por aquelas encíclicas as reformas necessárias à "passagem para uma outra estrutura social", transformação que deve ser "decisiva e urgente", segundo palavras textuais do documento.

COM referência à questão agrária, a mensagem é de uma gritante clareza, que deve incomodar bastante certos políticos sem escrúpulos, que se esforçam por identificar com a causa da Igreja e da civilização cristã a resistência ao movimento pelas grandes reformas.

Ainda agora, em Curitiba, vimos a maioria da Convenção da UDN repelir as teses progressistas da corrente Magalhães Pinto para favorecer as da corrente lacerdista.

GRAÇAS à pregação reacionária do governador da Guanabara, negou-se o apoio do partido à reforma constitucional que abriria caminho à reforma agrária permitindo a desapropriação de terras por interêsse social mediante indenização em títulos da dívida pública.

Vejamos, porém, o que dizem os bispos.

"Não cremos constituir um atentado contra o direito de propriedade a indenização total e parcialmente em dinheiro **ou em títulos da dívida pública,** dando-se a êstes títulos as garantias de revalorização, de vencimentos e de poder liberatório pelos quais constituam uma adequada compensação pelos bens desapropriados."

Exatamente a tese derrotada na Convenção de Curitiba. Exatamente a tese combatida pelo sr. Armando Falcão e outros campeões do anticomunismo, que se fazem passar como porta-vozes da consciência católica do país.

VAMOS ver agora como a UDN se porta na questão da reforma constitucional sôbre as desapropriações: com o sr. Lacerda e contra os bispos? Ou com os bispos e contra o sr. Lacerda?

A verdade é que o governador da Guanabara tem uma ótima imprensa, e por motivos óbvios. Dispõe das manchetes dos jornais e dos programas de TV para suas denúncias sôbre os supostos desígnios comunizantes do sr. João Goulart.

Entretanto, o que o sr. Lacerda não pode negar é que a voz autorizada dos bispos, na grande mensagem de 1.º de Maio, definiu a posição social da Igreja em têrmos que se afinam, de modo absoluto, com os da posição mantida pelo presidente da República em face das reformas agrária, tributária e administrativa.

DE modo que, se a UDN quiser ficar com o governador da Guanabara, terá de conformar-se em tomar posição contra os bispos, repelindo a tese reformista que êles tão enfàticamente sustentaram, com fundamento nas encíclicas papais.

DANTON JOBIM

Ben Bella provoca demissões

ARGEL — O órgão oficial da Frente de Libertação Nacional (FLN), único partido permitido na Argélia, anunciou ontem, uma onda de demissões em sinal de protesto contra as atitudes do primeiro-ministro Ahmed Ben Bella.

As divergências no seio do partido vieram a público há duas semanas quando Mohamed Khider secretário-geral do "bureau" político da FLN renunciou a seu cargo. Incontinenti, Ben Bella assumiu o pôsto de maior autoridade do partido.

Desde a saída de Khider outros dois altos funcionários renunciaram a seus cargos, tendo Ben Bella assumido a direção de cinco das principais departamentos do govêrno. (UPI-DC)

DECRETADA A LEI MARCIAL NO HAITI

WASHINGTON — Funcionários do Departamento de Estado norte-americano informaram, ontem, que o govêrno do Haiti decretou a Lei Marcial no país, impondo o toque de recolher naquela República.

Acrescentam os informantes que a referida decretação "é mera formalidade, já que o regime do presidente François Duvalier estava se utilizando de sua milícia e de suas fôrças militares para manter à distância a população inquieta.

INFORME OFICIAL

Um porta-voz do Departamento de Estado revelou que a embaixada dos E. Unidos em Pôrto Príncipe informara ontem à tarde da decisão do govêrno haitiano.

A Lei Marcial proíbe todo movimento não autorizado de civis na Zona de Pôrto Príncipe das oito da noite até às cinco horas da manhã. (UPI-DC)

★ ★ ★ ★ ★ ★ ★ ★ ★

'Convair' incendiou-se em São Paulo; vários mortos

Magalhães: emenda é fundamental

UBERABA — Saudando o presidente João Goulart na inauguração da Exposição Nacional de Gados Zebu, o governador Magalhães Pinto declarou que "é de hoje a divulgação de pronunciamento oficial da Igreja Católica no Brasil, afirmando os fundamentos da reforma agrária que preconizamos e que só acreditamos viável precedida de uma emenda à Constituição".

Afirmou repelir a "situação injusta e antieconômica a que foi relegada a maioria dos nossos homens do campo, pequenos e médios produtores ou trabalhadores rurais", dizendo que "não nos conformamos com qualquer gênero de injustiça".

"Entendo que a reforma agrária se deve fazer de acôrdo com as peculiaridades de cada região, e por isso a responsabilidade de executá-la há de caber aos Estados mais próximos da realidade e mais aptos a enfrentar os seus problemas, competindo à União traçar as normas e diretrizes gerais" — disse.

Ponderou ser necessária a discussão da reforma agrária acima das correntes ideológicas por considerá-la "de importância fundamental" e, inspirado nas Encíclicas papais, disse ser necessária a atualização dos líderes nacionais, frisando que "a hora é de bom senso".

JG no Rotary:

NOVA POLÍTICA SALVOU AS INSTITUIÇÕES

S. PAULO — "Se não aplicássemos desde logo, um torniquete a êsse dessangrar permanente e sem pausa em que se esvaia nossa economia pública e privada, não sei onde chegariam a resistir tôdas as coisas e instituições que precisam durar para que dure uma Nação" — declarou, ontem, o presidente João Goulart, durante o almôço com que foi homenageado pelo Rotary Club de São Paulo, referindo-se à política adotada pelo govêrno no sentido de estabilizar a vida financeira do país.

Salientou o presidente da República, por ocasião da cerimônia a que estêve presente o governador Ademar de Barros, que "a primeira providência foi planejar para que não morressemos do mal nem morressemos da cura", acrescentando que, "uma vez escolhido o caminho aberto em meio às nossas terríveis dificuldades, cumpria-nos pal-

(Conclui na 3ª página)

Definiu o presidente a distribuição de terras

UBERABA — O ponto alto do discurso presidencial à inauguração da 19ª Exposição Agropecuária desta cidade mineira, foi o seguinte:

"Devo reafirmar que de nada adianta pretender uma reforma agrária sem modificar o texto constitucional. Estaríamos iludindo o povo se disséssemos que faríamos uma reforma agrária sem reformar a Constituição. Vou citar apenas uma cifra para que os homens do interior a gravem bem no seu espírito. É uma cifra simples e muito significativa. Para expropriar apenas 10% das terras agricultaveis da nossa Pátria precisaríamos de mais de dois trilhões de cruzeiros, importância que o govêrno indiscutìvelmente não poderia pagar. E se o tentasse fazer, seria à custa de uma inflação que acabaria até mesmo com as instituições democráticas, que nós defendemos".

UBERABA, CAPITAL DO ZEBU

Reproduzimos integralmente a seguir a fala do presidente João Goulart.

"Quero, em primeiro lugar, congratular-me com Uberaba, esta jovem, simpática, acolhedora cidade. Congratulo-me, com os dirigentes da valorosa Associação Rural dêste município pelo extraordinário espetáculo que hoje aqui se desenrola com a realização desta magnífica exposição, que tenho a honra de inaugurar. Estendo minhas congratulações a todos os pecuaristas locais, a todos aquêles que, com tanto ardor e patriotismo, vêm lutando pelo engrandecimento da Pátria, nêste município e neste Estado.

Uberaba, legitimamente considera a capital do zebu em nosso país, tem demonstrado o quanto deve o Brasil ao espírito abnegado do Estado de Minas Gerais. Permitam que eu preste homenagem a um grande brasileiro, que tanto prestigiou esta tradicional exposição e que foi um dos que mais lutaram pelo desenvolvimento da pecuária no Brasil, especialmente da pecuária de Minas, e que hoje constitui um orgulho de nossa Pátria. Permitam-me os uberabenses que nesta oportunidade preste uma homenagem ao grande presidente Getúlio Vargas, que nunca faltou com o seu apoio, com seu estímulo e sua colaboração, não só a esta exposição, mas também aos pecuaristas de Minas, especialmente na criação do zebu, na hora em que poucos acreditavam no seu êxito.

Ouvi com o maior respeito as palavras do eminente presidente da Associação dos Criadores dêste município e do Triângulo Mineiro. Creiam os pecuaristas de Minas Gerais que o govêrno federal prestigiando, como faz agora esta exposição, não tem outra intenção que não seja a de prestigiar a classe rural, um dos fundamentos da economia do nosso país. Não tem outro propósito que não seja trazer uma palavra de homenagem de estímulo, de fé e de confiança naquêles que se dedicam à pecuária no Brasil.

EXPROPRIAÇÃO ARBITRÁRIA

Faltaria eu a um dever de lealdade a Minas, e um dever elementar de lealdade a êste país se também, respeitosamente, não manifestasse minha discordância, neste instante, dos conceitos emitidos pelo jovem e digno presidente desta Associação com relação ao problema da reforma agrária. Quero deixar bem claro o pensamento do govêrno federal a respeito de tema tão discutido.

Não desejamos expropriar terras arbitràriamente de uns para entregar a outros; não queremos transportar para um plano de riquezas uma classe esmagando outra, a que construiu com trabalho e sacrifício o seu patrimônio: o que desejamos é, exatamente, o fortalecimento do regime democrático em que vivemos e que haveremos de defender e preservar.

Um regime democrático, porém, não se fortalece apenas com palavras e discursos. A democracia se fortalece quando se transforma em um instrumento de defesa do povo, de defesa das reivindicações populares. Quando deixa de ser um sistema estático e vai ao encontro dos anseios populares, atendendo às suas legí-

(Conclui na 3ª página)

Outro desastre de avião

Às 23,45 horas de ontem, um segundo desastre aéreo ocorria em São Paulo — desta vez ainda no aeroporto de Congonhas —, felizmente sem vítimas. O último aparelho da Ponte Aérea, também um "Convair", teve os seus motores tomados pelo fogo antes de alçar vôo.

Houve tempo para fugirem todos os passageiros e tripulantes.

Dissipando suspeitas

NOVA DELHI — O Secretário de Estado Dean Rusk, palestra com o "premier" Nehru, durante uma recepção no Alto Comissariado Britânico. Revelou-se que Rusk logrou acabar com a suspeita de Nehru de que o Acôrdo em Cashemira é o preço exigido para o fornecimento de armas à Índia. (Radiofo UPI)

Proscrição nuclear:

América Latina ganha apoio norte-americano

WASHINGTON — Funcionários norte-americanos anunciaram que os Estados Unidos estão alertando os demais governos latino-americanos a apoiarem uma proposta, assinada pelo Brasil, México, Bolívia e Equador, visando à proscrição aos armamentos atômicos nessa região.

Enquanto isso, em Genebra, diplomatas africanos que participaram da Conferência de Desarmamento, afirmam que seguirão a iniciativa da América Latina, pedindo uma criação de zona desnuclearizada em seu continente.

SEM CUBA

Fontes bem informadas disseram que não se considera a proposta como prova para determinar como seria situada nesta questão o regime cubano.

A atitude oficial dos Estados Unidos é que o regime comunista é incompatível com o sistema interamericano e que tal regime não poderia ligar-se a uma Zona livre nuclear latina-americana sem a aprovação da União Soviética. Dessa maneira, aparentemente, os Estados Unidos não têm o menor desejo de solicitar de Cuba sua adesão a proscrição nuclear.

Diplomatas latino-americanos ainda mais céticos expressaram que qualquer pedido a Cuba para que coopere em tal esfôrço, estritamente interamericano, lhe abriria uma porta traseira para acesso ao sistema regional.

PROSCRIÇÃO GERAL

A insistência dos Estados Unidos num exame minucioso da proposta tem base, aparentemente, no temor de que alguns elementos dos cinco países auspiciadores pudessem estar buscando ligar esfôrço regional a questão maior e mais complexa da proscrição nuclear geral.

A proposta sôbre a criação de uma zona livre nuclear na Amé-

(Conclui na 5ª página)

★ ★ ★

MISSÃO ARGELINA VEM AO BRASIL

Página seis

★ ★ ★

Nova dose da Sabin dia 9

Página cinco

★ ★ ★

DECLARAÇÕES DE BENS NAS REPARTIÇÕES: GUANABARA

Página cinco

★ ★ ★

Inquérito na Classificação de Cargos

Página cinco

R. Agrária: Capanema é presidente

Num clima em que o entendimento não foi fácil, o deputado Gustavo Capanema foi eleito, sob o critério da idade, presidente da Comissão Especial que, na Câmara, examinará a emenda à Constituição de modo a permitir a realização da reforma agrária.

O PTB, através do seu líder, deputado Bocaiúva Cunha, insistia em que a presidência da Comissão deveria caber a um trabalhista, ficando o cargo de relator sob a responsabilidade de um re-

(Conclui na 5ª página)

Ao desastre aéreo seguiu-se acidente mortal com bombeiros

SÃO PAULO — O "Convair" 240 PP-CDW, pertencente à Cruzeiro do Sul, com 42 pessoas à bordo — entre as quais o deputado federal Miguel Bahoury e o artista de televisão Renato Consorte — caiu, às 19,40 hs de ontem sôbre três casas no bairro de Indianópolis. A aeronave, logo após decolar, perdeu altura, bateu em fios de alta tensão e incendiou-se.

Procedia de Pôrto Alegre. Em São Paulo foi incorporada à Ponte Aérea com destino ao Rio de Janeiro.

PROVAVEIS MORTOS

À hora de encerrarmos os nossos trabalhos o deputado Miguel Bahoury era dado como tendo falecido no Hospital das Clinicas. Outros mortos não oficialmente eram os srs. Messias Freire, Jorge Paula, Peter Munk Pedro Cruz.

DARCI RIBEIRO NÃO VIAJOU

As primeiras notícias davam como ferido ou morto no acidente o ex-ministro da Educação, Darci Ribeiro, reitor da Universidade de Brasília. Verificou-se posteriormente que o passageiro assim registrado na lista da companhia aérea não era o jovem educador, mas um comerciante residente em Cascadura, no Estado da Guanabara, que se acha internado em hospital paulistano, merecendo cuidados médicas especiais.

Miguel Bahuri (deputado) e Renato Consorte (ator de televisão), passageiros do aparelho sinistrado

NOVA TRAGÉDIA

Como se não bastasse a catástrofe aérea para encher de tristeza o país, um carro do Corpo de Bombeiros, que acorria em grande velocidade ao local do desastre, perdeu a direção e atropelou vários transeuntes, matando quatro dêles.

A Cruzeiro do Sul, através do Serviço de Relações Públicas, distribuiu a seguinte lista de passageiros que viajavam no avião sinistrado: tripulantes — Harry, Vasco Garcia, Magalhães e Manhães;

(Conclui na 3ª página)

TEMPO: Bom. Névoa sêca.
TEMPERATURA: Em ligeiro declínio.
VENTOS: Variáveis, moderados.
MÁXIMA: 34,6 (Bangu).
MÍNIMA: 18,4 (Praça Barão da Taquara).

Maior operação comercial da ALALC será no Brasil

SANTIAGO DO CHILE (De Carmen Merino, correspondente do DC) — A fim de concluir a maior operação comercial até agora feita dentro da Associação Latino Americana de Livre Comércio (ALALC), viajará dia 29 para o Rio de Janeiro uma comissão sob a presidência do ministro do Comércio do Chile, sr. Luis Escobar.

A referida missão cuidará especialmente da aquisição de açúcar brasileiro, numa transação que significará para o Brasil, uma receita equivalente a 6 ou 8 milhões de dólares.

A MISSÃO

Integram o grupo sr. Guillermo Ginesta, gerente da Corporation Venta de Salitre e Yodo; os presidente e gerente da Refinaria de Azucar Viña, srs. Jorge Ross e Juan Merino; os gerentes da Companhia de Papeles e Cartones, srs. Ernesto Ayala e Arturo Besa; o presidente da Indústrias Forestales e candidato à presidência do Chile nas próximas eleições, sr. Júlio Durán; e o presidente da emprêsa de navegação Naviera Interoceânica, sr. Júlio Menendez.

SALITRE E PAPEL

Nos quatro dias que deverá durar a visita ao Brasil, a missão chilena procurará incrementar o intercâmbio entre os dois países através da oferta de salitre e papel aos importadores brasileiros.

JK: ensino técnico será meta para 65

"Se fôr honrado com a escolha para dirigir outra vez os destinos dêste grande país, darei a maior ênfase a êsses dois pontos que considero cruciais: aperfeiçoamento tecnológico e ensino técnico-científico" — declarou o senador Juscelino Kubitschek ao proferir a aula de Sapiência dos Cursos de Análise Econômica do Conselho Nacional de Economia, na tarde de ontem.

Disse ainda o ex-presidente que a economia brasileira teve o seu processo de desenvolvimento retardado, de conseqüências funestas em várias regiões do país. Lembrou que a mão-de-obra especializada em ensino técnico-científico de grau médio superior é pobre, e que as obras de ensino no Brasil não acompanharam as nossas crescentes necessidades.

(Leia na 6.ª página)

Rússia envia nôvo contingente a Cuba

MIAMI — "Aproximadamente mil e oitocentos soldados russos chegaram a Cuba" — declarou o jornalista cubano Luís Conte Aguero que afirmou, ainda, estar entre o contingente comunista um almirante soviético, que tomará posse no cargo da direção dos trabalhos da terminal pesqueira de Havana.

Segundo o jornalista, que disse haver recebido a notícia da "Sentinela da Liberdade", grupo encarregado de escutar as emissoras de Cuba, os militares foram transportados por um cargueiro cubano de grande tonelagem. O navio transportaria, também, considerável carga de varas de aço e cimento.

EM MATANZAS

O comunicado admite que o barco pelo seu calado, atracou na baía de Matanz, muito mais profunda do que a de Havana. O govêrno de Fidel Castro teria um problema: alojar o nôvo contingente.

Com êstes ascenderia a uns 9.000, segundo se afirma, os russos que ultimamente chegaram a Cuba. Uma agrupação clandestina de anticomunistas cubanos informou há pouco da chegada de uns 8.000 soviéticos.

SUSPEITA

Em Washington o ex-primeiro-ministro peruano Pedro Beltran expressou, ontem, o temor de que entre as Repúblicas Latina-Americanas esteja surgindo um estado de suspeição a respeito dos Estados Unidos como conseqüência da política seguida por Washington em relação a Cuba.

Beltran que falou na quinquagésima-terceira convenção anual da Associação da Imprensa Católica, realizada em Miami Beach, censurou implìcitamente os Estados Unidos por não terem consultado plenamente as nações americanas acêrca de sua política cubana.

REVISÃO

"A União Soviética está usando Cuba como um bisturi para dividir a América do Norte da do Sul e criar dêsse modo, um abismo de suspeita que pode perseguir-nos muito tempo depois que Fidel Castro tenha passado a ser uma mera recordação na história do hemisfério. Não devemos permitir que isto ocorra" — disse o "ex-premier".

"Nenhuma de nossa nações deveria tomar unilateralmente ação alguma que pudesse ajudar os russos em seus esforços para dividir a família americana", acrescentou. (UPI-DC)

Sob proteção os trajos de "Cleópatra"

NOVA IORQUE — Costumes e jóias usadas por Elizabeth Taylor durante a filmagem de "Cleópatra" foram recebidos por um pelotão de policiais bem armados a exemplo do que aconteceu quando chegou a esta cidade a "Gioconda" de Leonardo da Vinci.

Os preciosos objetos da atriz chegaram ao pôrto de Nova Iorque no transatlântico "Cristoforo Colombo". A indumentária inclui um vestido de "lamé" de ouro, avaliado em meio milhão de dólares. Dois guardas vigiaram dia e noite o camarote de primeira classe onde foram guardados os pertences de Elizabeth.

PARA O BANCO

A valiosa indumentária seguiu em caminhão blindado com forte escolta de policiais para um dos bancos desta cidade. Tanto os costumes como as jóias de "Cleópatra" receberam convite para exposições em várias cidades norte-americanas: isto deve acontecer por ocasião da estréia do filme. A indumentária de Elizabeth Taylor para o papel de Cleópatra inclui cinqüenta e cinco costumes, desenhados por Irene Sharaff. Ascende à vinte e seis mil o número total dos costumes masculinos e femininos usados na filmagem, cujo custo final foi de quarenta milhões de dólares. (ANSA-DC).

P. D. C. italiano quer saber porque perdeu

ROMA, NOVA IORQUE — O Partido Democrata Cristão reuniu-se ontem para estudar as causas de sua derrota nas eleições de domingo, quando os comunistas conseguiram um milhão de votos extras. Da reunião depende o futuro da Aliança Centro-Esquerda do primeiro ministro Amintore Fanfani e, inclusive, dos socialistas chefiados por Pietro Nenni.

No nôvo parlamento italiano a facção dos socialistas é agora menos comunista que antes. Em troca cresceu o número dos chamados autonomistas, ou sejam os socialistas de esquerda, que advogam a independência do Partido frente aos comunistas prosseguindo na colaboração com os democratas cristãos.

INQUIETANTE

Para o jornal "New York Time" os resultados das eleições na Itália são "inquietantes". Em seu editorial o periódico declarou que predominaram as vantagens comunistas, embora no momento não venham a produzir alterações de caráter radical. Os democratas cristãos continuam sendo o principal partido político. A modificada "abertura para a esquerda", mediante a qual os socialistas de Nenni apóiam um govêrno de coligação de democratas cristãos, social-democratas e republicanos, continuará", disse o "New York Time".

RELATIVA

Por sua vez, comentando também em editorial as eleições italianas, o "New York Herald-Tribune" declarou que os resultados demonstram que a Itália está contendo os comunistas.

"As cifras podem obscurecer e confundir" — manifestou. "Os escrutínios das eleições italianas talvez façam exatamente isso. Os títulos dos jornais podem parecer mais sugestivos destacando as vantagens dos comunistas (cêrca de três por cento) e os pequenos progressos dos Liberais Direitista. Porém, estas vantagens são relativamente pequenas e representam um ajuste nos agrupamentos políticos internos". (TRP-UPI-DC)

Inglaterra deseja uma Europa aberta

HAMBURGO — A Grã-Bretanha deseja uma Europa aberta para o mundo e não aceitará um continente "voltado para dentro de si mesmo, protecionista e fechado", declarou o sr. Edward Heath, Lorde do Sêlo Privado, em entrevista concedida nesta cidade.

Respondendo a uma pergunta dos repórteres sôbre as objeções do general De Gaulle ao ingresso da Grã-Bretanha, o sr. Heath classificou de absurdas as alegações de que o Reino Unido não pertencia à Europa.

DOIS GRUPOS

Explicou o sr. Heath que desde que o Reino Unido não fazia parte do Mercado Comum "não se pode concretizar agora êsse conceito de uma Europa aberta para o mundo. O que devemos evitar agora é que a existência de dois grupos econômicos na Europa resulte em enfraquecimento político, na diminuição da coesão da Europa e do esfôrço de defesa".

CINCO PONTOS

A Grã-Bretanha, continuou êle, faria tudo possível para evitar uma cisão ainda maior e conseguir progresso nos campos seguintes: 1) — levar a bom têrmo a proposta de redução de tarifas do presidente Kennedy, a ser conseguida dentro do G.A.T.T.; 2) — O fortalecimento da defesa ocidental, que se basear em uma "associação equilibrada" de ambos os lados do Atlântico" entre a Europa, Estados Unidos e Canadá; 3) — Comunicações espaciais, esfera em que a Europa pode desempenhar sua parte, assim como no campo de telecomunicações; 4) — A questão dos problemas pesqueiros, nos quais a Grã-Bretanha tomou a iniciativa de convocar uma conferência para discutir as águas territoriais, direitos alfandegários e outros problemas.

Quanto à proposta do presidente Kennedy, manifestou o sr. Heath a impressão de que seu êxito não possibilitaria aos Estados Unidos a dominar a Europa. A Grã-Bretanha procurava um acôrdo justo para tôdas as partes — Europa e Estados Unidos, países industrializados e em desenvolvimento. O êxito neste campo contribuiria para diminuir a separação entre os dois blocos comerciais europeus e daria aos países da Commonwealth melhor posição comercial. (BNS-DC)

PRESUNTO

WILSON

Tender Made

sempre a mesma delícia!

SÓ WILSON é Tender Made

publitec - 47 - 156

TENDERMADE - delicioso em lanches, indispensável em suas festinhas e maravilhoso para enriquecer pratos do trivial.

Produto do FRIGORÍFICO WILSON DO BRASIL S/A

Prenúncios de paz no Laos

VIETIENE — Após reunir-se com o príncipe filo-comunista Souphanouvong, o primeiro-ministro neutralista Souvanna Phouma, que regressou ontem da planície de Jarres, expressou seu otimismo sôbre as perspectivas de uma solução da crise laosiana.

Souvanna declarou nesta cidade que a situação no Laos estava entrando em uma fase construtiva, rumo a um restabelecimento da paz. O ministro foi acompanhado em seu vôo a Khang Khay, na região da planície, por quatro oficiais do estado-maior do general Kong Le. (UPI-DC)

Desastre aéreo: Colômbia

BOGOTÁ — Dificuldades atmosféricas haviam impedido, até ao meio-dia de ontem, o resgate das vítimas do desastre de aviação ocorrido quarta-feira em uma região montanhosa do Departamento de Antioquia, província do Noroeste colombiano. Afirma-se que no local do desastre há seis sobreviventes e três mortos, porém esta cifra não foi confirmada oficialmente. (UPI-DC)

Espionagem na Argentina

BUENOS AIRES — O juiz Aguirre pôs em liberdade os três engenheiros industriais tcheco-eslovacos acusados pelo govêrno de espionagem. Depois de detalhado estudo, o magistrado sentenciou que "não existem méritos suficientes para decretar a prisão dos detidos". No entanto, Aguirre declarou ratificada a prisão dos argentinos implicados no investigação de espionagem. (UPI-DC)

BID aconselha maior inversão nas Américas

NOVA ORLEANS — «O esfôrço que atualmente se está levando a efeito na América Latina em favor de um maior desenvolvimento econômico oferece excelentes oportunidades para as inversões de capital estrangeiro», declarou ontem Felipe Herrera, presidente do Banco Interamericano de Desenvolvimento (BID, falando ante uma assembléia da «Associação Internacional de Portos e Baías».

Por outro lado, referindo-se ao Convênio Internacional do Café — pelo qual 54 nações que representam aproximadamente 95 por cento dos produtores e consumidores de café do mundo resolvem regular o mercado — convênio que foi assinado em setembro do ano passado por um período de cinco anos, Herrera declarou que é «possivelmente o melhor exemplo recente da coordenação internacional dos interêsses comerciais».

TRANSFORMAÇÃO

Porém advertiu que, embora êstes sistemas sejam úteis para aliviar as dores do crescimento, o verdadeiro progresso econômico só pode ser logrado mediante uma transformação básica da estrutura produtiva das nações latino-americanas.

"O status de mero exportador de matérias-primas e de importador de produtos manufaturados é incompatível para a América Latina com a sua necessidade de um rápido avanço econômico e social".

Comparando a orientação que os países latino-americanos necessitam tomar com a que seguiram os Estados do Sul aqui, disse Herrera que aquêles países deveriam seguir o mesmo rumo para a industrialização. Herrera assinalou que na reunião do BID, na semana passada, foi aprovado [illegible] como resultado da qual se deverá estabelecer "um programa intra-regional de financiamento das exportações de bens de capital", que há-de permitir utilizar de maneira ampla a capacidade das indústrias que estão travadas pela pequenez de seus respectivos mercados individuais.

INDUSTRIALIZAÇÃO

Herrera, a seguir, desenvolveu o tema de como "a industrialização da América Latina evidentemente implicará uma transformação substancial na composição de seu comércio exterior", exportando mais produtos manufaturados ou semimanufaturados e importando em maior escala os bens de capital que lhe são necessários no processo de estabelecer novas indústrias e de expandir as existentes.

"Dada a alta prioridade que se atribui à industrialização — acrescentou Herrera — e as perspectivas de um mercado crescentemente amplo e integrado, é de esperar que os inversores estrangeiros hão de continuar preferindo o setor manufatureiro.

"O grosso da inversão alemã e italiana foi feito nesse setor e 55 por cento, ou seja, cêrca de 280 milhões de dólares de nôvo capital dos Estados Unidos, investidos na região nos anos de 1959 a 1961, também foram no setor industrial.

"No futuro, antecipa-se que as inversões, em estabelecimentos e equipamentos, dos empreendimentos norte-americanos que funcionam na América Latina, alcançarão aproximadamente a 280 milhões de dólares, em 1963 em comparação com 250 milhões, em 1961, e 210 milhões em 1960". — (UPI-DC)

BUSCA DA PAZ NA ONU

Do USIS, para o DC

WASHINGTON (maio) — Os Estados Unidos irão à Sessão Especial da Assembléia Geral das Nações Unidas, a inaugurar-se no próximo dia 14 de maio, com algo mais do que a simples determinação de colocar as operações da ONU em favor da paz sôbre bases financeiras sólidas.

Isto não quer dizer que Washington acredite em soluções fáceis para o problema representado pela necessidade de se dividir equitativamente as pesadas despesas das operações no Oriente Médio e no Congo. A continuação da intransigência dos países do bloco comunista, em tôrno do assunto, certamente não facilitará a solução da difícil matéria.

Entretanto, os Estados Unidos estão esperançosos de que uma grande maioria dos 110 membros da organização mundial esteja disposta a fortalecer progressivamente a capacidade de ação da ONU. O que as Nações Unidas conseguiram alcançar em matéria de pacificação no Congo, no Oriente Médio e no Kashmir, assim como outros exemplos, não deixa dúvidas quanto à sua real importância.

A intenção norte-americana, de pressionar no sentido de ser reforçada a posição atuante da ONU, é baseada no desejo da maioria dos membros da organização de preservar o uso de medidas coletivas em favor da paz. Apesar da falta de progresso nos trabalhos da Conferência de Desarmamento em Genebra, as Nações Unidas continuam planejando um desarmamento geral e completo.

Do ponto de vista dos Estados Unidos, o desarmamento será possível sòmente se as nações estiverem preparadas para a garantia de segurança e a proteção de seus territórios e a integridade de seus interêsses vitais.

Conforme disse o presidente Kennedy, ratificando a proposta dos Estados Unidos sôbre o desarmamento à assembléia geral das Nações Unidas, em setembro de 1961, a supressão da corrida armamentista não consiste apenas na destruição de armas, mas também na instituição, ao mesmo tempo, de um processo que assegure "o respeito e o cumprimento da lei".

A ênfase na necessidade de se reforçar a autoridade da ONU para que ela faça respeitada e cumprida a lei internacional dará a esta nação a oportunidade de aproveitar a oportunidade a todos os países que demonstrem a sinceridade e a determinação de que estão empenhados na manutenção da paz mundial.

Diário no Mundo

RAU AMEAÇA ISRAEL

CAIRO — O periódico "Al Ahram" diz em sua edição de ontem que as fôrças de terra, mar e ar da República Árabe Unida estiveram sob "estado de emergência" após o início, no mês passado, dos distúrbios contra o Rei Hussein. Acrescentou que a RAU está disposta a travar uma "guerra total" contra Israel se êste país iniciar um movimento contra a Jordânia.

Afirma ainda: Para cada passo que dê Israel, a República Árabe Unida dará dois; a guerra não será sòmente contra Israel, mas também contra seus amigos, até onde alcançarem as mãos dos árabes; lembrem-se que estas mãos podem chegar muito longe". Acredita-se que o jornal se refere aos interêsses econômicos ocidentais, e em particular às companhias petrolíferas. (UPI-DC)

Pearson na Inglaterra

LONDRES — O nôvo "premier" canadense, Lester Pearson se entrevistou reservadamente com seu colega Harold MacMillan, com o secretário Geral da OTAN, Dirk Stikker e com o chefe do Partido Trabalhista Harold Wilson. (DPA-TRP-DC)

Mil fugiram de Berlim

HANNOVER — Desde o trágico 13 de agôsto de 1961, data da construção da muralha divisória de Berlim, até fins de 1962, chegou a quase um milhar o número de soldados do "Exército Popular" da zona alemã de ocupação soviética, que fugiram para a Alemanha Ocidental informou o ministro das questões inter-alemãs, Rainer Barzel. (DPA-TRP-DC)

Declaração dos Direitos do Homem

WASHINGTON — A Organização dos Estados Americanos comemorou o 15º aniversário da Declaração Americana dos Direitos e Deveres do Homem. Reunidos em Bogotá, os ministros do Exterior das Repúblicas Americanas assinaram, a 2 de maio de 1948, essa Declaração que, sem único documento, define os ideais e princípios considerados axiomáticos pelos homens livres. Uma conseqüência da Declaração de Bogotá foi a criação da Comissão Interamericana dos Direitos Humanos, em 1960. Durante os seus seis períodos de sessões, desde então, a Comissão estudou mais de 1.500 queixas de violações dos direitos humanos e realizou numerosas investigações no local. (IPS-DC)

Contrôle de natalidade

LONDRES — Com a aprovação da "Family Planning Association", organização fomentadora do contrôle da natalidade, se colocará em breve à venda no público de tôda a Inglaterra, um preparado anti-concepcional. "Experimentos clínicos têm confirmado a eficácia da pílula" declarou o diretor do departamento farmacêutico do fabricante. (DPA-TRP-DC)

Capitais para AL

WASHINGTON — Os senadores Jacob Javits e Hubert Humphrey anunciaram a designação do grupo de quatro homens que presidirá uma nova entidade financiada por capital privado, que terá por objetivo estimular a inversão européia na América Latina. A Fundação Ford terá a seu cargo o financiamento da nova entidade, que se denomina "Atlantic Community Development Group For Latin America". Interêsses privados norte-americanos, europeus e latino-americanos também dão seu apoio a entidade, que atende à recomendação feita no ano passado pelo Conselho Parlamentar da Organização do Tratado do Atlântico Norte (NATO). Humphrey e Javits auspiciaram a iniciativa. (UPI-DC)

Operação naval conjunta

PARIS — Do dia 6 a 10 dêste irão ser realizadas manobras navais conjuntas entre as marinhas da França e dos E. U. A. no Mediterrâneo, revelou o ministro da Defesa francês. Afirma-se que nelas tomarão parte 60 navios de guerra das duas nações, inclusive o porta-aviões atômico "Enterprise". Os exercícios compreenderão embarque e desembarques com efetivos anfíbios na ilha de Córsega. (DPA TRP DC)

Atentado terrorista

COPENHAGUE — Um atentado foi cometido contra uma agência de turismo que organiza viagens à Espanha. Uma "garrafa-molotov" foi lançada, através de uma janela, dentro da agência. Rebentou um incêndio que causou ligeiros prejuízos. Não foram identificados os atentadores. O atentado relaciona-se, presumìvelmente, com a execução capital de Julian Grimau, constituinte uma forma de represália por parte de extremistas. (ANSA-DC)

Chineses libertam prisioneiros

PEQUIM — Os chineses colocaram em liberdade outro grupo de soldados indianos aprisionados nas lutas na região do Himalaia durante o outono passado. Segundo [illegible] 469 homens foram entregues à Cruz Vermelha Indiana em Bang. (DPA-TRP-DC)

Greve no Equador

GUAIAQUIL (Equador) — Os operários do jornal "El Telegrafo" declararam-se em greve às 18 horas de ontem, ocupando as oficinas do mesmo. Exigem um aumento de 50 por cento em seus salários. As autoridades entrevistaram-se com os patrões e os operários, à procura de uma fórmula de ajuste. (UPI-DC)

Revolta de índios

PANAMÁ — Um índio guaymi morreu e outros três ficaram feridos em um encontro com Guardas Nacionais nas remotas selvas de Las Palmas, província de Veraguas, segundo informaram ontem as autoridades. De acôrdo com a informação a Guarda interveio numa controvérsia sôbre terras, quando um grupo de índios se amotinou, armando-se de paus. Dois Guardas Nacionais ficaram feridos. Quatorze índios foram detidos. Foi aberto inquérito pela Promotora do Distrito de Veraguas. (UPI-DC)

Rusk com Nehru em Nova Delhi

NOVA DELHI — O secretário de Estado norte-americano, Dean Rusk, teve esta manhã um demorado colóquio com o primeiro-ministro indiano Nehru.

Segundo fontes oficiais, os dois estadistas examinaram a situação internacional, com particular referência aos problemas do Oriente Médio e do Extremo Oriente, além da controvérsia fronteiriça sino-indiana. Rusk e Nehru discutiram também as questões relacionadas com a ajuda militar à Índia. — (ANSA-DC)

U Thant e Kruchev divergem: Alemanha

GENEBRA — O secretário-geral da ONU, U Thant, manifestou ontem em Genebra que o desarmamento não é problema que exija uma prévia solução da questão da Alemanha.

Esta opinião de U Thant, expressada em entrevista à imprensa, contraria a opinião de Kruchev que, à semana passada, declarou em Moscou que não é possível um desarmamento sem se achar uma solução satisfatória da questão alemã.

CASO BERLIM

Ante a pergunta de uma eventual intervenção das Nações Unidas na questão da Alemanha, para facilitar uma solução, o secretário geral manifestou que a ONU sòmente faria constar a Alemanha de sua agenda, se fôsse pedido pelas quatro potências ocupantes.

A respeito da situação no sudeste asiático, disse U Thant que a situação não é tão grave que obrigue à intervenção das Nações Unidas.

CONFERÊNCIA

Com a ausência do secretário geral da ONU, U Thant, o qual se acreditava que assistiria à sessão, a conferência do desarmamento realizou ontem sua 127.ª sessão.

U Thant, atualmente em Genebra, ofereceu ontem à noite um jantar no Palácio das Nações, aos delegados chefes das 17 nações participantes. A ceia, acentuou-se, teve caráter meramente social.

Aproveitando a estada do secretário geral, 25 mulheres do "Movimento Mundial Comunista" se manifestaram, armadas com garrafas térmicas com café quente, e mantas ante o Palácio das Nações onde ficaram a noite inteira. U Thant preocupou-se em que as mulheres recebessem bebidas quentes, dado o frio reinante.

INSISTÊNCIA COMUNISTA

A sessão de ontem constituiu nova troca dos mesmos pontos de vista. As delegações comunistas insistiram na assinatura de um tratado de não agressão entre o pacto ocidental de defesa, OTAN, e o Pacto de Varsóvia.

O delegado-chefe soviético acusou o ocidente de não querer tocar nessas questões até serem solucionadas as reivindicações territoriais da "revanchista" Alemanha Ocidental.

O delegado norte-americano repeliu violentamente as imputações e insistiu com o Oriente para terminar com seus discursos propagandísticos contra o ocidente. "Não chegaremos a qualquer solução se nos cobrimos de insultos e propaganda" — disse. (DPA-TRP-DC).

Ameaça de greve no Ruhur ainda persiste

FRANCFORT, HANNOVER — Os líderes sindicais adiaram, ontem, o início de uma greve no "coração industrial" do Ruhr, dando ao ministro da Economia, Ludwig Erhard, a oportunidade de evitar a maior crise operária da nação no após-guerra.

Erhard convocou os representantes dos trabalhadores e da indústria para segunda-feira, quando tentará uma mediação. A greve prossegue em outros parques metalúrgicos alemães.

A DECISÃO

Os líderes do Sindicato, que conta com 1.700 mil membros na Indústria Metalúrgica, haviam concordado em decidir ontem a greve no Estado de Baden-Wuerttemberg, que compreende as usinas produtoras de aço.

EM HANNOVER

As esferas industriais da Alemanha Ocidental temem que uma prolongação em extensão da greve prejudique os negócios da feira de Hannover. No momento, ainda não é possível calcular as perdas de encomendas, registradas pelo temor dos clientes de que a greve se prolongue. (DPA-UPI-DC)

Iminente a saída de Mindszenty da Hungria

CIDADE DO VATICANO — Fontes diplomáticas revelaram que é "possível que em futuro próximo seja permitido ao cardeal Josef Mindszenty abandonar a legação dos Estados Unidos em Budapeste. As mesmas fontes confirmaram informação de Washington, segundo a qual a liberdade do cardeal, após sete anos de asilo na embaixada norte-americana "é iminente".

Fontes bem informadas do Vaticano disseram que as conversações entre os enviados da Hungria e a Santa Sé foram realizadas em Viena nos últimos dias, com resultados alentadores. Acrescentaram que provàvelmente foi encontrado um acôrdo sôbre a nomeação de um administrador apostólico para a Hungria, ponto que foi um fator chave nas conversações sôbre se o cardeal Mindszenty aceitaria deixar definitivamente o asilo.

ASSUNTOS EPISCOPAIS

De acôrdo com os círculos informantes, o administrador substituiria Mindszenty em tudo que se refere à administração dos assuntos episcopais, porém, o cardeal continuaria como arcebispo de Eszteygon.

"O cardeal — adiantaram — òbviamente não poderia abandonar o país a menos que recebesse a certeza de que os deveres que lhe foram confiados como arcebispo pudessem prosseguir. Daí, portanto, a idéia de um administrador apostólico" (UPI-DC)

CIA. NACIONAL DE NAVEGAÇÃO COSTEIRA

AUTARQUIA FEDERAL

ESCRITÓRIO CENTRAL — Avenida Rodrigues Alves, 313-331 — Tels.: 43-3424 e 23-2211 — AGÊNCIA DE FRETES — Rua São Francisco da Prainha 10 — Tel.: 23-5542 — AGÊNCIA DE PASSAGENS — Rua Sacadura Cabral, 86 — Tel.: 23-5542 — ARMAZÉNS (entrega e recebimento de cargas) — Cais do Pôrto — Tels.: 43-3182 e 43-5072 — ARMAZÉM 13-A — Cais do Pôrto.

NOTA — Mantemos o tráfego màrítimo para os portos além de Belém com o SNAPP.

SUL	NORTE
«RIO MARACANÃ» (CARGUEIRO) Sairá para: SANTOS — RIO GRANDE e P. ALEGRE	«ITAHITÉ» (MISTO) Sairá para: SALVADOR — MACEIÓ — RECIFE — FORTALEZA — SÃO LUÍS — BELÉM
«ROSA DA FONSECA» (PASSAGEIROS) Sairá para: SANTOS — RIO GRANDE — MONTEVIDÉU — BUENOS AIRES	«ANNA NERY» (PASSAGEIROS) Sairá dia: 7/5/63 às 10 horas para: SALVADOR — RECIFE — FORTALEZA — BELÉM.

OBSERVAÇÃO: As cargas serão recebidas até à véspera da saída do vapor.

O Dia do Govêrno

Ao regressar a Brasília, o presidente Goulart receberá o relatório final da Missão Internacional de Crédito Agrícola, contendo estudos destinados a estabelecer os princípios fundamentais para concessão de crédito dos produtores agropecuários, a estrutura de um sistema nacional para distribuição dêsse crédito e os mecanismos de mobilização de recursos de aplicação necessários.

A Missão, composta de técnicos da «Agency for International Development» (AID) e do Banco Interamericano de Desenvolvimento, desenvolveu três meses de trabalho em nosso país.

RIO GRANDE DO SUL

O sr. Ibibere Zenn assumiu esta semana a subchefia do Escritório do Rio Grande do Sul. Conforme foi noticiado, o titular do Escritório, sr. Júlio de Rose, teve aprovado amplo programa de reestruturação da representação gaúcha junto ao Govêrno Federal, no propósito de dinamizar o eixo Brasília-Pôrto Alegre.

«DIA DAS MÃES»

Dona Maria Teresa Goulart será presenteada com a tela «Maternidade», do pintor Gilberto Pereira Filho, no «Dia das mães». O quadro, medindo 50/30 cm, da Escola Moderna-Figurativa, ficará em exposição no Hotel Nacional, a partir de têrça-feira.

IPASE

Do sr. Clidenor Freitas, recentemente nomeado para a presidência do IPASE, o sr. João Goulart recebeu o seguinte telegrama: «No instante em que assumo a presidência do IPASE, nomeado por V. Exa., quero expressar o meu sincero agradecimento pela confiança demonstrada e reiterar ao eminente chefe e amigo minha completa solidariedade».

ADIAMENTO DE ASSEMBLEIA GERAL DA RFFSA

A propósito de notícias divulgadas na imprensa sôbre irregularidades que teriam dado lugar ao adiamento da assembléia geral da Rêde Ferroviária Federal S. A., a chefia da Casa Civil informa que tal adiamento ocorreu por motivo de rotina, desconhecendo o Govêrno qualquer irregularidade naquela emprêsa estatal. Esclarece, ainda, a chefia da Casa Civil, que a assembléia geral foi transferida para a próxima têrça-feira, dia sete de maio, quando serão examinadas e julgadas as contas da emprêsa e preenchidas as vagas existentes na Diretoria.

Senador defende Kruel: fiel ao presidente JG

Dizendo que as acusações feitas pelo deputado Sérgio Magalhães ao general Amaury Kruel não se justificam, criando áreas de atrito num setor vital para a segurança das instituições democráticas, fora das quais apenas o «gorilismo» terá supremacia, o senador Artur Virgílio lembrou, em nota distribuída ontem à imprensa, que o ministro da Guerra era um dos elementos de equilíbrio no Exército, atento às maquinações de subversão e leal à Constituição, à autoridade do presidente da República e às decisões soberanas do Congresso.

O senador afirmou ainda que o sr. Amaury Kruel não se envolve na solução dos problemas econômicos nem interfere para impor esta ou aquela solução. «O que mais me surpreendeu — disse o senador, referindo-se às declarações do sr. Sérgio Magalhães — foi a inclusão do nome do general Kruel entre os ministros que estariam defendendo os interêsses estrangeiros e os grandes monopólios».

SEM ROMANTISMO

O senador inicia dizendo que a conjuntura brasileira e um processo de desenvolvimento devem ser encarados com realismo e objetividade e não de forma romântica. Prosseguindo, o sr. Artur Virgílio declara que a ação do govêrno é, sob alguns aspectos, aparentemente, contraditória. "E não poderia deixar de ser assim. Nas fôrças políticas que o apóiam se identificam as contradições. O presidente João Goulart não dispõe de condições políticas para formar um govêrno caracterizadamente trabalhista. Faltar-lhe-ia, para orientar os negócios do Estado em têrmos partidários, a maioria parlamentar no Congresso, indispensável para o êxito de qualquer reforma, notadamente para as radicais preconizados pelo eminente deputado Sérgio Magalhães".

JG: REALISMO

Prosseguindo, o senador diz que, contando com o apoio de agremiações de cunho ideológico centrista, o comportamento do presidente não pode ser considerado indefinido, mas realista em face das condições.

O Plano Trienal é um esfôrço e um desafio. Falho sob alguns aspectos, pode ser retificado e complementado por medidas legislativas já votadas ou em andamento no Congresso. Não se lhe poderá negar muitos pontos positivos representando avanços progressistas, sobretudo se levarmos em conta que é a primeira tentativa de planejamento global que se faz no Brasil. Classificá-lo de crime, de lesa-pátria por não haver tocado nos monopólios e no mecanismo cambial, como afirmou o sr. Sérgio Magalhães, é um exagêro conflitante com a proverbial ponderação dêsse prezado companheiro" — acrescentou.

HORA DE DEFINIÇÕES

Continuando, disse o senador Virgílio: "A defesa da economia nacional contra a espoliação dos monopólios internacionais não precisa constar do Plano Trienal para ser efetivada. Aí está a lei que disciplina o investimento do capital estrangeiro e limita a remessa de lucros, cuja aprovação representa uma das maiores vitórias do povo brasileiro. E o govêrno vai executá-la. Quanto ao mecanismo cambial, o govêrno poderá controlá-lo mediante instruções que evitem a drenagem dos recursos para o exterior, na correção de falhas e abusos.

"A hora que vivemos é, de fato, de definições. Estas se acentuam dia a dia, com o povo inteiramente incorporado ao processo político, lutando contra a miséria e o atraso social e econômico. A reação já não pode esconder nos artifícios e jôgo de palavras seus verdadeiros propósitos e objetivos. Estão demarcados os campos de luta para os pronunciamentos que, em breve, surgirão no Congresso. O que cumpre a nós, homens de vanguarda, é conquistar tôdas as transformações possíveis, num processo que não cessará até a vitória total, definitiva. Dividir as correntes que lutam por um mesmo ideal em plena refrega é que não parece aconselhável".

Conclusões da 1.ª página

R. Agrária: . . .

presentante do PSD. Com isso, pretendia o líder trabalhista que o relatório pudesse obter, imediatamente o apoio da bancada pessedista, sem os debates e a polêmica que, pela própria origem do trabalho, serão abertos.

POSTOS

Insistia o sr. Bocaiúva Cunha, também, no sentido de que fôsse eleito vice-presidente da Comissão um representante do PDC, de modo a permitir uma representatividade, no órgão, bastante expressiva e que influísse no ânimo das diferentes bancadas.

Prevaleceu, todavia, o pensamento do sr. Martins Rodrigues, que, com o deputado Bocaiúva Cunha, discutiu o assunto em nome do PSD.

Definiu o . . .

timas reivindicações e construindo, então, através dêste dinamismo, a verdadeira paz e a justiça social que todos nós desejamos e em cuja conquista nos empenhamos, mas que jamais poderá ser construída com o privilégio de uns poucos, contra a miséria e as dificuldades da maioria.

Sinto-me perfeitamente à vontade para falar dêste problema porque sou um homem identificado com os campos, identificado não através de negócios longe da terra ou longe das fazendas. Ao contrário aos 15 anos já lutava ao lado dos trabalhadores rurais e de meu pai em todos os serviços próprios de uma fazenda. Sinto-me à vontade para dizer que a reforma agrária que desejamos é uma reforma que se há de processar em bases humanas e cristãs. Há de processar-se sem choques que venham intranqüilizar a família brasileira para que os trabalhadores rurais possam participar, também das riquezas da sua pátria, para que os pobres possam ter a sua oportunidade, para que os que desejam trabalhar a terra possam também possuí-la. E não a possuirão de graça. Êles comprarão a terra e a pagarão com o seu esfôrço e com o seu trabalho. Ninguém pode negar ao trabalhador rural êste direito elementar de também ter o seu palmo de terra para produzir. Não se compreende que, num país da vastidão do Brasil, um verdadeiro continente, um homem pobre que trabalha a terra não possa ter o direito de também possuí-la.

REFORMA DA CONSTITUIÇÃO

Essa é a tese que defendo. Devo reafirmar que de nada adianta proclamar uma reforma agrária sem modificar o texto constitucional. Estaríamos iludindo o povo se disséssemos que faríamos uma reforma agrária sem reformar a Constituição. Vou citar apenas uma cifra para que os homens do interior a gravem bem no seu espírito. Não é uma cifra simples e muito significativa. Para expropriar apenas 10% das terras agricultáveis da nossa Pátria precisaríamos de mais de dois trilhões de cruzeiros, importância que o govêrno indiscutìvelmente não poderia pagar. E se o tentasse fazer, seria à custa de uma inflação que acabaria até mesmo com as instituições democráticas, que nós defendemos. Sabem os pecuaristas de Minas Gerais a quem neste instante rendo mais uma vez minha homenagem que qualquer reforma agrária terá que ter um critério prioritário quanto às desapropriações da terra. Nenhuma lei pode pretender desapropriar terras que estejam produzindo em têrmos econômicos, que esteja prestando um benefício ao País. Neste caso, a propriedade deve ser preservada. O direito de propriedade deve ser resguardado, mas a propriedade tem que ter também uma finalidade social. Não pode ser exclusivista, não pode favorecer sòmente àqueles que a possuem. Tem que ter um sentido social também, para que dela se beneficie a coletividade. Não apenas aquêles que, por trabalho, por herança, por sorte ou por privilégio têm o direito de possuí-la. Fiquem tranqüilos, pois jamais concordaríamos com a expropriação pura e simples da terra. Jamais concordaríamos com o critério arbitrário de tomar a terra de quem trabalha para simplesmente entregá-la a quem deseja trabalhá-la. O que desejamos é que as terras improdutivas possam ter uma finalidade social. As grandes áreas localizadas nos grandes centros de consumo precisam estar a serviço da coletividade, nunca apenas a serviço individual. A reforma que queremos, a reforma pela qual vimos há tantos anos nos batendo, essa reforma há-de contribuir para que todo o povo brasileiro participe da riqueza de seu país. Se assim não fôr, de que nos adiantaria, brasileiros, vivermos num país de vasto território, um território imenso com terras das mais férteis do mundo, se o povo delas está excluído, se o povo delas não participa, se o povo delas está marginalizado?

O DIREITO DO PROPRIETÁRIO

O que desejamos é que o direito do proprietário seja respeitado, mas que a propriedade tenha um sentido social, isto é, que possa também prestar serviço ao país como instrumento atuante e democrático. Quando falamos em pagamento a longo prazo, é porque o Brasil não teria condições de comprar terras pelos preços atuais, pagando à vista o que entrou prèviamente à importância correspondente a seu valor. Mas ninguém deseja tomar a terra de quem a está cultivando, pois as terras trabalhadas serão respeitadas. Agora, os latifundiários improdutivos, aquêles que vivem exclusivamente pensando em beneficiar-se de suas vastas extensões de terras, devem ceder um pouco aos trabalhadores. Cedam aos trabalhadores, mas não cedam aos partidos políticos, não ao presidente João Goulart ou ao govêrno. Cedam ao povo brasileiro, cedam à sua pátria, para que nela se construa uma democracia que sirva a todos e não apenas a uma minoria. Êste é o nosso pensamento e tenho satisfação de dizer hoje que êste é o pensamento dos partidos, ou dos partidos estranhos à concepção cristã do povo brasileiro. Não defendemos ideologias contrárias ao sentimento cristão do povo brasileiro, ao sentimento que é nosso, sentimento que é vosso, povo de Minas Gerais, sentimento que é de todo o povo do Brasil.

Hoje, quem deseja reforma agrária não são os partidos de esquerda somente, hoje é a própria Igreja Católica, através de vozes mais autorizadas do mundo que é a voz, que fala em nome de todos nós, é a voz do Santo Padre, o Papa João XXIII, que pede a Reforma Agrária. E o seu apêlo também foi ouvido e sentido aqui no Brasil, pois, ainda ontem foram todos os bispos do Brasil que se levantaram em manifesto à Pátria, reivindicando também a Reforma Agrária que há tanto tempo vimos reivindicando. Portanto, não são apenas os partidos. São os brasileiros, são os homens que têm espìritualmente o nosso povo, o povo brasileiro, que acreditam na sua Igreja. São êsses homens, com a responsabilidade que possuam, que vêm dizer pùblicamente que a Reforma Agrária é indispensável à paz e à justiça social.

MENSAGEM AO CONGRESSO

Agradeço profundamente a manifestação de aprêço que hoje aqui recebi dêste povo bravo e generoso, que é o povo de Minas Gerais. Estendo meu agradecimento ao ilustre presidente da Associação Rural desta cidade e do Triângulo Mineiro e a todos os ruralistas mineiros. Não poderia vir a Minas Gerais, pois faltaria a um dever elementar, sem traduzir outro pensamento que não fôsse o pensamento do govêrno já expresso na mensagem que tive a honra de enviar ao Congresso Nacional encaminhando a Reforma Agrária. O projeto que tínhamos o dever de enviar já se encontra no Congresso, para que êle, na sua alta soberania e independência, o examine à luz da realidade brasileira e, sensível como é aos anseios e às reivindicações das classes populares, decida com a responsabilidade e a convicção de que está decidindo um dos problemas mais graves que o Brasil deve resolver o quanto antes. Inaugurando esta Exposição, verifico com meus próprios olhos a pujança extraordinária da pecuária de Minas Gerais, que o govêrno deseja preservar e desenvolver. Ainda há poucos dias, há três dias apenas, determinava o presidente da República que a Carteira Agrícola do Banco do Brasil elevasse até 42 milhões de cruzeiros o seu teto para financiamento à pecuária e à agricultura, para financiamento aos homens que vivem da terra, dos que a trabalham e que fazem com que ela produza. Esses homens, que cultivam a terra, êsses homens sensíveis às necessidades dos que com êles colaboram de sol a sol, ajudando-os a construir a grandeza das suas propriedades, êsses homens podem estar tranqüilos porque nenhuma Reforma Agrária atingirá propriedade produtiva que esteja preenchendo a sua finalidade, isto é, que esteja a serviço do bem-estar social.

APOIO DE MAGALHÃES

Esse pensamento eu quero expressá-lo com as minhas homenagens ao eminente governador dêste Estado, que há pouco afirmava seu apoio a uma modificação no texto constitucional para que se possa fazer uma reforma que atenda realmente aos interêsses maiores da Nação. Ao eminente governador Magalhães Pinto os meus agradecimentos, as minhas homenagens. E ao povo de Uberaba, aos proprietários de terras e aos trabalhadores de terras, aos donos de fazendas e aos posseiros e aos mais modestos trabalhadores rurais, as homenagens e as saudações do govêrno federal. A êste povo generoso, aos jovens estudantes que constituem a vanguarda môça desta cidade também dirijo os meus agradecimentos. Ouvi com emoção, quando cheguei a esta Exposição, a palavra de um estudante pedindo a reforma como porta-voz de seus companheiros. As grandes reformas, as reformas de estruturas de base, as reformas reclamadas pelo povo, sempre se fazem e sempre se fizeram muito mais como apoio popular dos estudantes e dos trabalhadores do que pela vontade dos governos. É necessário, pois, que o povo tenha consciência desta grande verdade histórica. Êle precisa participar também de tôdas as riquezas que tem o seu país e delas só participará quando transformarmos o regime democrático numa democracia viva, com alma, atuante e dinâmica, numa democracia que transforme o Brasil num país para todos e nunca num país de minorias privilegiadas; num país cristão, com fé e confiança no próprio destino e onde impere a compreensão e reine a fraternidade, onde os que são muito ricos se tornem menos ricos e os pobres menos miseráveis".

Nova política . . .

milhá-lo, sem desfalecimentos nem desvios. É o que estamos fazendo com decisão inquebrantável e irredutível austeridade".

ACLAMAÇÃO

Após sua chegada à capital bandeirante, onde desembarcou no aeroporto de Congonhas, o chefe do govêrno rumou para a sede do Rotary Club, recebendo aclamações de populares que aguardavam a sua passagem. Compareceram à solenidade, entre outras autoridades e convidados especiais, os ministros da Aeronáutica, da Educação e Cultura, o chefe do Gabinete Militar da Presidência da República, os comandantes do II Exército e da 2.ª Região Militar, o secretário de Imprensa da Presidência, e o prefeito de São Paulo.

SAUDADO

Foi o sr. João Goulart saudado, em seguida, pelo sr. José Ermírio de Morais, em nome do Rotary bandeirante, o qual após ressaltar os objetivos da recente visita do presidente ao Chile e Uruguai, disse que "nutrimos a convicção de que saberá conduzir-nos, com patriotismo e discernimento, nas caminhadas que estamos realizando para um Brasil melhor"

América . . .

rica Latina, originalmente apresentada pelo Brasil, recebeu fria acolhida por parte dos Estados Unidos, já que alguns dos funcionários dêsse país sugeriram como uma saída da crise do passado mês de outubro relacionada com a presença de foguetes soviéticos em Cuba.

A parte de tôdas essas considerações figura o fato de que a maioria dos govêrnos latino-americanos está sob a grande influência dos estabelecimentos militares relativamente fortes que tradicionalmente são contrários às iniciativas tendentes a limitar suas esferas de poder. (UPI-DC)

Light fiscaliza racionamento

A Light informou que, desde ontem, turmas de fiscalização estão percorrendo a cidade a fim de verificar o cumprimento da determinação do Coordenador do Racionamento de Energia Elétrica, no sentido de serem desligados as iluminações externa dos edifícios, letreiros luminosos das casas comerciais, funcionamento de bombas de sução e proibição de prática de esporte à noite.

Os encarregados da fiscalização agem com o máximo rigor, estando previsto o corte imediato de energia dos faltosos. Essas inspeções no racionamento continuarão até que seja vencida a crise de energia.

Ao desastre . . .

tripulação extra — C. Nagibe, Aeron Carvalho e rádio-operador Resende Segundo. Passageiros: Simek Kariz, Lorita Blumental, A. Duarte, Lian Gomes, Messias Freire, Zenóbio Cavalcante, Smed Heilborn, J. C. Hugiaes, Zilda Silveira, Jorge Paula, Roberto Muniz, Marisa, A. M. Silva Comissário, Ilo Werner, Nélson Mences Édson Oliveira, Paulo Lages, Peter Munk, Lian Sabo, Burt Chourik, Luís Sampaio, Rafael Bassa, Alexandre Orban, Germano Kruse, Leonardo Levijon, Martins Holamaisic, Valdemar Cardinari, Darci Ribeiro, Miguel Bahury, Adélson Costa, Edi Johnston, Pedro Cruz, Renato Consorte, Manuel Tavares, David Jorge, Mário Carneiro, Suzana Szaboo.

EMERGÊNCIA

Segundo ficou apurado, momentos após ter levantado vôo com destino ao Rio de Janeiro, o comandante da aeronave solicitou auxílio à tôrre de contrôle afirmando que estava em dificuldades e que iria realizar um pouso de emergência. Momentos após, as autoridades competentes foram informadas de que um avião comercial havia caído sôbre várias casas.

Ao local do desastre acorreram cêrca de 20 mil pessoas, ocasião em que tentaram prestar socorros aos possíveis sobreviventes. Imediatamente foi estabelecido um cordão de isolamento, quando os bombeiros locais entraram em ação, dominando o incêndio irrompido no local do sinistro.

RECOLHIMENTO

Durante os trabalhos de salvamento, foram retirados dos escombros oito pessoas às quais foram internadas em estado grave no Hospital das Clínicas.

Os bombeiros, bem como as autoridades policiais e do Exército trabalharam durante várias horas a fim de desempedir o local da catástrofe. Todo o efetivo médico do Hospital das Clínicas foi recrutado para prestar socorros às vítimas.

ZELE PELA CONSERVAÇÃO DO SEU TREM

CENTRAL DO BRASIL

LACERDA REÚNE UDN PARA ESTUDAR CHOQUE COM IGREJA

Reunido com a bancada da UDN e presente o sr. Lopo Coelho, secretário sem pasta do Estado, o governador Carlos Lacerda disse, ontem, interpretar a decisão da XIV Convenção Nacional do seu partido, realizada em Curitiba, perfeitamente enquadrada no pronunciamento dos bispos da Igreja Católica. A reunião foi convocada apressadamente.

Disse que a UDN, como a Igreja, estão de acôrdo em que se faça a reforma agrária. Mas destacou a existência de uma divergência: os udenistas entendem como inoportuna qualquer emenda à Constituição para se fazer a reforma agrária, mas a Igreja Católica se declara a ela favorável, ao admitir a indenização através de títulos da dívida pública pelos imóveis rurais desapropriados no interêsse social.

SÒZINHO

O pronunciamento da Igreja Católica — disseram os que participaram do encontro — deixou o sr. Carlos Lacerda sòzinho, com a responsabilidade de justificar a decisão da UDN (da qual foi o maior incentivador) perante a massa católica que segue a sua agremiação.

O sr. Carlos Lacerda procura, agora, argumentos que lhe permitam sair da dificuldade em que se meteu, a partir da pressão sôbre a Convenção da UDN realizada em Curitiba.

Política e Políticos

OLIVEIRA BRITO E O AUMENTO

Com protelações sucessivas, não se vem reunindo a Comissão Especial designada para estudar o projeto do aumento do funcionalismo civil e militar da União. Decorre êste fato de haver o presidente da República concordado em rever o "quantum" a ser majorado, pois o teto previsto no Plano Trienal, de 40%, de forma alguma contentaria a área militar.

Por instância do líder do govêrno, a Comissão Especial decidiu aguardar os estudos que estão sendo realizados pelo ministro da Fazenda, a fim de que se estabeleça, em definitivo, o teto máximo, dentro do mínimo das disponibilidades do Erário.

Nêsse sentido, o deputado Oliveira Brito, em informações prestadas à imprensa, acentuou que a principal preocupação sua é obter meios e recursos não inflacionários necessários à cobertura das despesas não previstas no Plano Trienal.

BRASÍLIA: SENADO x CÂMARA

A emenda constitucional apresentada pelo senador José Feliciano, visando a colocar Brasília sob o contrôle do Senado, não foi bem recebida na Câmara. O deputado Guilherme Machado, presidente da Comissão do Distrito Federal, falando ao DC, afirmou que se opõe a tal iniciativa e contra ela se baterá.

CAMPANHA NACIONAL PELAS REFORMAS DE BASE

Consoante tivemos oportunidade de informar, com primazia, terá início hoje, em todo o país, a campanha nacional pelas reformas de base. Lidera êste movimento a Frente Parlamentar Nacionalista que, contará com a participação de deputados e senadores estranhos a seus quadros.

Foram organizados nove grupos, correspondentes às nove regiões em que se dividiu o território nacional, no esquema de mobilização das massas populares, para o debate das reformas, especialmente a agrária.

Combate à lepra terá Seminário na A. Latina

Médicos de todos os países da América, epidemiológicos e especialistas em lepra estarão reunidos, de 11 a 20 de agôsto vindouro, na cidade de Cuernavaca, no México, durante a realização de um seminário que visará o intercâmbio de experiências no combate à lepra, desde o planejamento, programação e organização até o adestramento de pessoal.

Falando aos jornalista a respeito do convite recebido, ontem, do médico chileno Enrique Pereda, da Organização Pan-Americana de Saúde, no sentido de que o Brasil se faça representar naquele conclave, o ministro Paulo Pinheiro Chagas salientou ter sido êsse gesto "muito honroso para o nosso país, sendo decorrência da posição de vanguarda em que se encontram os trabalhos brasileiros de pesquisa e estudos epidemiológicos".

SISTEMA BRASILEIRO

Afirmou ainda o ministro da Saúde que os métodos brasileiros de combate à lepra adotados desde 1955 obtiveram repercussão nos meios científicos internacionais e estão sendo adotados em diversos países, "trata-se de um sistema de campanha através de grupos de trabalho que utilizam desde o leprologista e o médico não especialista ao guarda sanitário".

O combate à lepra no Brasil, subordinado ao Departamento Nacional de Saúde, está atualmente sob a direção do médico Fausto Gaioso Castelo Branco, diretor do Serviço Nacional de Lepra e tem suas tarefas específicas distribuídas por quatro órgãos, a Campanha Nacional de Lepra, que é o organismo executivo por excelência, o Instituto de Pesquisas Leprológicas, uma Seção da Organização e Contrôle e uma Seção de Epidemiologia.

CONVIDADOS ESPECIAIS

Os participantes do Seminário Pan-Americano de Lepra serão especialistas de renome internacional convidados especialmente pela Organização Pan-americana de Saúde e escolhidos, em cada país, entre os que se destacam pela sua contribuição no planejamento e na organização do combate à lepra.

Serão também chamados a participar do Seminário especialistas em saúde pública e epidemiólogos. O número dos participantes deverá ser de cêrca de 60 médicos, dos quais 45 representando os seus respectivos países e os demais pertencentes ao corpo de especialistas da Organização Pan-americana de Saúde. E' certo o comparecimento de observadores da África e da Organização Mundial de Saúde, aguardando-se também a presença de observadores da Índia, país bastante interessado na matéria pela incidência que a lepra tem em sua população.

CONFERENCISTAS

Está previsto no programa do Seminário Pan-americano de Lepra a realização de quatro conferências a serem pronunciadas por médicos reconhecidos em todo o mundo como expoentes no terreno de suas respectivas especialidades. O dr. Steelwart, da Escola de Saúde Pública John Hopkins, falará sôbre o planejamento do combate à lepra; ao diretor-geral da Organização Sanitária Pan-americana, doutor Abraham Horwitz, caberá o tema de programação e ao dr. José Maria Fernandez, da Argentina, a conferência sôbre Organização. Ainda não foi escolhido o especialista que discorrerá sôbre a preparação de pessoal especialista na luta contra a lepra.

Max: Jango diante de sério dilema

Falando ontem, aos jornalistas, em entrevista coletiva, o deputado socialista Max da Costa Santos, membro da Frente Parlamentar Nacionalista, disse ver o presidente João João Goulart "vivendo um drama típico de Shakespeare, não exclusivamente seu, mas que é exatamente igual ao que vivem todos os presidentes eleitos das Repúblicas sul-americanas".

— O sr. João Goulart está, evidentemente, sob o bombardeio de pressões, as quais tendem a levá-lo ao suicídio à renúncia, à capitulação ou à prisão — disse, salientando que "o que importa a todo homem dotado de patriotismo é impedir que as condições negativas evoluam".

NACIONALISTAS

O sr. Max da Costa Santos afirmou que "ao sr. João Goulart deve ser feita a advertência de que leve em conta o papel de liderança que as fôrças nacionalistas assumiram no quadro político brasileiro e compreenda êsse fato".

— Nenhuma das alternativas que procuram abrir para o presidente da República convém aos interêsses brasileiros. A resistência, no caso, deve ser a palavra de ordem mais importante — acrescentou, salientando que "a política econômico-financeira posta em execução pelo ministro da Fazenda, sr. San Tiago Dantas, não corresponde aos desejos dos brasileiros e nem aos interêsses do seu povo constituindo-se, mais, num papel de submissão a técnicas que satisfazem a desejos não nossos, mas de capitais estrangeiros".

Salientou que, "no Brasil, hoje, não se trava luta entre operários e patrões, mas sim contra o inimigo maior no qual operários e patrões estão unidos".

Tomates contra diplomata

BOGOTÁ — Quatro pessoas, duas delas estudantes e tôdas identificadas pela Polícia como esquerdistas, estão detidas desde à noite de ontem, acusadas de haver sabotado uma Exposição de Obras Públicas Venezuelanas no Museu Nacional. Dizem as autoridades que os detidos lançaram tomates contra o embaixador da Venezuela nesta capital, Santiago Ochoa Briceno, quando êste inaugurava a Exposição. Vários dos "projéteis" alcançaram o diplomata. (UPI DC)

Clínica de Hipertensão Arterial
CARDIOLOGIA
Drs. E. ARQUELLES SOUZA e VIVEKANANDA PONTES
Consultas com hora marcada
RUA HILARIO GOUVEIA 66 — S/ 1.205 — Tel.: 36-4640

Desatomização:

Proposta brasileira entregue a U Thant

O embaixador Josué de Castro, chefe da Delegação Permanente do Brasil em Genebra, foi recebido pelo secretário-geral das Nações Unidas, U Thant, que se encontra naquela cidade. Durante o encontro, U Thant demonstrou grande interêsse pela Delegação Conjunta dos cinco presidentes sul-americanos e elogiou a participação do presidente João Goulart na elaboração do documento.

ROBERTO CAMPOS COM HERMES

O chanceler Hermes Lima manteve demorada conferência, ontem, com o embaixador do Brasil no Estados Unidos, sr. Roberto Campos, que está no Brasil a chamado do Itamarati. A conversa foi a portas fechadas e nada transpirou.

Sabe-se apenas que o embaixador brasileiro em Washington veio ao Brasil por solicitação do ministro da Fazenda, sr. San Tiago Dantas, que desejava debater com o representante brasileiro nos Estados Unidos diversos pontos da política econômico-financeira do govêrno.

4.ª SESSÃO ESPECIAL DA ONU

No próximo dia 14 do corrente será inaugurada a 4.ª Sessão Especial da Assembléia Geral da ONU que vai dispor sôbre a fixação da contribuição dos Estados membro para as contas especiais decorrentes das Operações de Segurança das Nações Unidas, especialmente o pagamento de soldos e manutenção das fôrças policiais da ONU em Gaza e no Congo. Os países subdesenvolvidos são de opinião que estão fazendo contribuições muito dispendiosas e desejam a adoção de um nôvo critério para o rateio das despesas da ONU.

BALBINO NÃO VAI

O Itamarati informou à delegação do Brasil em Genebra, que o ministro Antônio Balbino não comparecerá ao Congresso Mundial de Alimentos, que será realizado em Washington de 4 a 18 de junho próximo, sob os auspícios da FAO.

POTENCIAL HIDRELÉTRICO

O embaixador Roberto Campos assinou no Banco Internacional de Reconstrução e Desenvolvimento o plano de operações sôbre estudo do potencial hidrelétrico da região Centro-Sul do Brasil. Através do referido instrumento, o Brasil receberá do Fundo Especial das Nações Unidas, sob a forma de equipamentos e serviços, o equivalente a 1 milhão e 800 mil dólares para a execução do estudo, que abrangerá os Estados de São Paulo, Paraná, Mato Grosso, Espírito Santo, Rio de Janeiro e Guanabara. O trabalho será executado em três anos e abrangerá: avaliação dos recursos potenciais hidrelétricos; estudo sôbre possibilidade da construção de usinas; projeção, num período de 10 a 15 anos, do mercado de eletricidade e programa de desenvolvimento econômico da produção e transmissão de eletricidade em tôda a região. Para a execução dêsse estudo, que será realizado por técnicos brasileiros, o Fundo Especial da ONU fornecerá dois aviões, instrumentos hidrológicos e meteorológicos, equipamento para prospecção e levantamento de mapas e exame de solos.

CIME: BONS RESULTADOS

A reunião do conselho do CIME, que acaba de encerrar-se em Genebra, sob a presidência do embaixador Josué de Castro, proporcionou bons resultados para o Brasil como a criação de núcleos de colonização mistos, sob financiamento externo, para a proteção dos colonos brasileiros que não possuam terras; centros mistos de formação profissional e técnica para refugiados brasileiros, patrocinados pelo Alto Comissariado do CIME e garantia de transporte para 50 por cento dos emigrantes pelas linhas aéreas brasileiras. A delegação brasileira foi chefiada pelo ministro Milton Faria, chefe do Departamento Consular e de Imigração do Itamarati.

Rêde Ferroviária Federal S.A.

Esclarecimento à opinião pública

A Diretoria da Rêde Ferroviária Federal S.A., pela unanimidade de seus membros, consciente das responsabilidades que lhe cabe, perante a opinião pública, em relação ao valioso patrimônio nacional que administra, e tendo em vista os comentários surgidos na imprensa, recentemente, centralizados na compra de material destinado à unificação dos subúrbios do Rio de Janeiro (envolvendo inclusive a afirmação de distribuição de propinas), vem declarar o seguinte:

1) O material visado pelos referidos comentários consistiu em 100 (cem) trens-unidade, com alta benemerência social, porquanto destinados à melhoria da precaríssima situação dos transportes suburbanos no Rio de Janeiro.
2) A concorrência pública para a aquisição desse material, aberta ao comércio nacional e internacional, realizou-se a 15 de março de 1962, e o seu resultado depois de exaustivamente debatido pela Diretoria da Rêde Ferroviária Federal S.A. (em reuniões de 15 e 22 de maio, 6 e 12 de junho, e 14 de agôsto de 1962) foi nesta última aprovado.
3) A 11 e 25 de setembro de 1962, o Conselho de Ministros, reconhecendo a imperiosa necessidade de aquisição daqueles 100 (cem) trens-unidade, assumiu o encargo de prover, desde logo os recursos destinados ao atendimento dela, no exercício de 1962.
4) A Comissão de Remodelação e Unificação dos Transportes Ferroviários dos Subúrbios do Rio de Janeiro (C.T.F.S.), que realizou a dita concorrência, compunha-se de engenheiros de reconhecida idoneidade, representando a Administração Central da RFFSA, a Estrada de Ferro Central do Brasil, a Estrada de Ferro Leopoldina e o Banco Nacional do Desenvolvimento Econômico.
5) O pronunciamento final da Diretoria da RFFSA decorreu de uma análise exaustiva das duas propostas mais bem classificadas: a de um Consorcio Nacional de Fabricantes e a de um concorrente estrangeiro, baseada esta em material predominantemente importado, decidindo-se pela primeira, porquanto apresentava características indiscutíveis a seu favor, destacando-se:
   a) maior índice de nacionalização em peças;
   b) maior índice de nacionalização em pêso;
   c) menor custo, atendidos os artigos 13 e 14 e seu parágrafo único do Decreto n.º 50.522, de 3-5-61;
   d) comprovada capacidade industrial das firmas reunidas no consórcio, verificada aliás localmente nas fábricas respectivas.
6) Levou-se em conta ademais a obrigação patriótica de acudir, ao máximo, ao desenvolvimento econômico nacional, atendido no caso, de várias e relevantes maneiras, diretas e indiretas, pois a encomenda colocada no Brasil representava:
   a) Reversão ao Tesouro de substancial parte do capital despendido através da arrecadação de impostos e taxas.
   b) Utilização plena da mão de obra nacional.
   c) Revitalização da indústria ferroviária nacional.
   d) Aperfeiçoamento e formação de pessoal técnico especializado no Brasil.
   e) Maiores possibilidades de aquisição, em qualquer tempo, de sobressalentes em moeda nacional, significando uma redução nos investimentos em estoques nos almoxarifados.
   f) Dispêndio mínimo de divisas
7) Não é realmente crível que uma concorrência vencida por um consórcio de fabricantes, abrangendo as indústrias brasileiras de material ferroviário, pudesse sequer pressupor a hipótese de propinas ou favoritismos.
8) A exclusão de uma das firmas consorciadas, na fase de contratação, deveu-se à sua própria situação, e efetivou-se tão-sòmente depois de lhe serem concedidos prazo e oportunidade razoáveis para regularizar-se perante a RFFSA.

A Diretoria da Rêde Ferroviária Federal S.A., como é de seu dever, deseja, com êstes esclarecimentos, elucidar convenientemente, sôbre a matéria, a opinião pública.

Rio de Janeiro, 3 de maio de 1963

Hermínio Amorim Junior
Geraldo Ildefonso Mascarenhas da Silva
Iberê Gilson
Iberê de Mattos
José de Souza Baptista
Mauro Moreira
Walter Geraldo de Azevedo Athayde

A nossa opinião

Retôrno à realidade

O QUADRO, que o levantamento feito pela GEIA apresenta a respeito da situação atual da nossa indústria automobilística é, na fria aparência dos números, o retrato de um setor industrial assoberbado com grandes dificuldades. Apreciado isoladamente, pode inclusive levar à impressão de um estado crítico indicativo de uma grave recessão próxima. Há redução de produção, há estoques de veículos nos pátios das fábricas, há desemprêgo, tudo como conseqüência de uma retração do mercado que passou a comportar-se repentinamente como se tivesse chegado ao limite da sua absorção. As vendas de automóveis acusam hoje um crescimento pràticamente nulo, sem aquela pressão anterior que se traduzia nas filas de compradores e nos sobrepreços cobrados pelos revendedores e aceitos tranqüilamente.

Na realidade, o citado limite de absorção do mercado em relação aos automóveis já havia sido alcançado há bastante tempo. Manifestava-se mesmo uma certa surprêsa ante o florescimento contínuo das vendas que vinha determinando o crescimento galopante da produção. Há cêrca de dois anos atrás, ninguém imaginava que, dispondo apenas do mercado interno de uma nação reconhecidamente pobre, com um índice de renda individual dos mais baixos do mundo, as fábricas de automóveis pudessem desenvolver sua produção no ritmo que esta assumira. Nem se poderia explicar o fenômeno sem levar em conta o clima inflacionário que animava artificialmente o país, provocando uma eufórica e ilusória sensação de riqueza.

Bastou que se aplicassem algumas medidas restritivas ao processo inflacionário para que as previsões das emprêsas perdessem a capacidade de vôo largo, tendo que descer à terra plana. E' que de fato o mercado estava já satisfeito e a demanda, que se projetava em curva ascendente nada mais era que a animação provocada pelas injeções estimuladoras do dinheiro da inflação. Pode-se, assim, caracterizar a pausa que ora se traduz na diminuição da produção e nos estoques acumulados, como o compasso de espera de quem se adiantou na caminhada aproveitando ventos muito favoráveis.

E' certo que tal espera acarreta alguns problemas que não se satisfazem apenas com sua explicação. Exigem soluções que podem e devem ser tomadas com presteza para que não se agravem e não façam recair sôbre terceiros as penas de uma culpa que não lhes cabe. O desemprêgo incipiente, ora se verificando naquele parque industrial, é um dêles e compete ao poder público, mais que às emprêsas, cuidar dos remédios que venham a sanar ou diminuir os malefícios que daí decorrem para a ordem social.

O despertar para a realidade geralmente traz conseqüências dolorosas, notadamente se as ilusões do sonho se apresentavam com as côres e as aparências de algo concreto e indestrutível. Muito mais doloroso, porém, é não se poder despertar.

Governar é conciliar

O PRESIDENTE da República afastou-se uma semana do país e logo surgiram várias pequenas crises. O personalismo de certos elementos do Congresso e do Executivo suscitou os tais "casos".

Com o regresso do chefe do Govêrno as coisas se acalmaram. E' que o sr. João Goulart com sua habilidade e crescente e incontrastável autoridade consegue serenar os ânimos e obter a colaboração dos elementos mais heterogêneos. Já há alguns séculos Maria Siwart dizia que governar é conciliar interêsses. Essa aptidão para harmonizar homens, partidos e idéias constitui o segrêdo da política. E agora ninguém contesta ao presidente Goulart essa capacidade indispensável ao Govêrno, somando esforços com o objetivo de bem servir à nação.

Se dúvida houvesse a êsse respeito, bastaria a sua recente visita de uma semana ao Chile e ao Uruguai para mostrar como se faz sentir a ação moderadora do presidente. A breve ausência do chefe do Estado foi suficiente para agitar o país, acirrando-se divergências até na área situacionista. O sr. João Goulart, como bom discípulo de Vargas, conseguiu ràpidamente acalmar a tempestade, que, de resto, era mesmo em copo d'água.

O troféu para Copacabana

O SERVIÇO de Trânsito não pode continuar indiferente ao drama do tráfego para a Zona Sul na hora do "rush". Gasta-se mais de uma hora do centro ao Bairro de Copacabana. Isso significa grande consumo de combustível e desgaste de motores. E' no entanto, o problema não é insolúvel. Sobretudo se o Estado realizar algumas obras imprescindíveis, tais como a pista já iniciada ligando o Leme à Praia Vermelha através da estrada de contôrno aberta na pedra, bem como um nôvo túnel no início da Rua Toneleros, no lado dos dois existentes.

Enquanto não se concretizam essas providências parece-nos que alguma coisa pode ser feita na emergência. A primeira delas seria adotar no túnel da Avenida Princesa Isabel duas mãos, como acontece no Pasmado. Assim, os veículos que se destinassem ao Leme e Avenida Atlântica seguiriam por essa via, sem prejudicar a circulação dos que necessitam rumassem para a cidade. Tal medida desafogaria bastante o "gargalo" que se forma no local diàriamente. Além disso, alguns guardas especiais nos pontos críticos de Copacabana certamente haveriam de contribuir para atenuar os engarrafamentos atuais.

DIARIO CARIOCA

Fundado em 17 de julho de 1928

Propriedade da S. A. DIARIO CARIOCA

Sede: Av. Rio Branco 25

Diretor Presidente: DANTON JOBIM

Diretor Tesoureiro: ULYSSES MARINHO

Diretor Comercial: ZELIO VALVERDE

Presidência, Gerência, Secretaria, Chefe de Redação, Chefia de Informações, Administração, Publicidade, Revisão, Esporte, Polícia, Circulação, Oficinas — [illegible]

ASSINATURAS: Semestral, Anual, Semestral, Dias úteis, Domingos — [illegible]

O que se diz

...QUE o técnico Aimoré Moreira está procurando contrato na Itália a fim de adiar o seu regresso ao Brasil...

...QUE uma estação de rádio do Rio ofereceu ao Nilton Santos Cr$ 200 mil, passagens e diárias, para comentar os três últimos jogos da seleção brasileira na Europa...

...QUE se radicalizou a reforma agrária, mas quanto à financeira os propósitos têm sido os mais suaves e amistosos...

...QUE o Banco Rural, com a criação de carteiras de Café, Algodão, do Açúcar, Arroz e Cacau, será elemento essencial à reestruturação da vida rural...

...QUE o ministro Antônio Balbino deverá seguir no próximo dia 12 para Genebra, em missão junto ao GATT...

...QUE em pleno debate reformista uma enxada continua sendo vendida a Cr$ 700...

...QUE os russos não conseguiram operar em Cuba a mina de níquel que os norte-americanos vinham explorando há vários anos...

"A Vida de Rui Barbosa"

A Distribuidora Record está editando, para lançar dentro em pouco no mercado, o livro do jornalista Américo Palha sôbre "A Vida de Rui Barbosa". A obra é fartamente ilustrada e está incorporada à coleção destinada à juventude.

Pacto China-Paquistão perturba política asiática

SHARIF AL-MUJAHHID

KARACHI. — O pacto fronteiriço entre a China e o Paquistão, recentemente firmado em Pequim, introduziu um nôvo e sério problema em tôda a política dos países daquela região. Na verdade, o que se passou foi uma alteração fundamental da política externa do Paquistão, que agora adotou um ponto-de-vista consideràvelmente mais condescendente do que antes para com o bloco socialista e, de maneira especial, para com a China.

Críticos da situação acusam o govêrno de Karachi de haver aberto mão de uma excessiva parte do território de 3 400 milhas quadradas, na área fronteiriça de 300 milhas entre o Paquistão e a China na falsa esperança de garantir a paz com seu vizinho maior. Por outro lado, a Índia acha que o Paquistão nada mais fêz do que, pura e simplesmente, vender-se aos chineses.

PEQUENA PARTE

A disputa territorial que ficou resolvida com o pacto, deu ao Paquistão 2.100 milhas quadradas das 3.400 milhas quadradas que ambos os países exigiam. A insatisfação geral quanto a êsse resultado decorre do fato de que nacionalistas no Paquistão, assim como vários observadores da conjuntura política asiática, consideram que não havia motivo para o govêrno de Karachi fazer concessões de terras que deveriam ser suas.

Por outro lado, o pacto é defendido com o argumento de ter o Paquistão obtido as melhores regiões do trecho disputado, pois mantém contrôle sôbre importantes formações fluviais necessárias ao desenvolvimento hidrelétrico nas águas dos rios Indus e Hunza. O país toma posse também das minas de sal de Durband Darwaza.

O ASPECTO POLÍTICO

A acusação da Índia de que o Paquistão se vendeu à China foi, por seu turno, contestada pelo presidente paquistanense, Mohamed Ayub Khan, que argumentou ser o desejo do govêrno de Karachi procurar fórmulas adequadas para viver em paz com as nações vizinhas. "Se as fronteiras com a Índia, Irão e Burma podem ser diplomàticamente demarcadas — disse — por que então o mesmo não pode ser feito com relação à China?".

Entretanto, atrás dessa argumentação, as alas insatisfeitas com o pacto afirmam que Mohamed Ayub Khan nada mais está fazendo do que procurar segurança contra o poderio militar chinês, através de ações que reduzam a crônica desconfiança que o govêrno de Pequim alimenta em relação às autoridades do Paquistão.

Os antecedentes dessa desconfiança vêm de há muito tempo. Embora o Paquistão tenha sido um dos primeiros países do mundo a reconhecer a China Comunista, a deliberação de Karachi de ingressar em pactos militares ocidentais, especialmente o da OTASE, causou, quase que de inediato, certa frieza nas relações dos dois países. Em 1955, por ocasião da Conferência de Bandung, o primeiro-ministro do Paquistão tentou, sem grandes resultados, convencer a Chou En-Lai de que, apesar dos compromissos militares paquistanenses com o grupo ocidental, não havia motivo para que as relações entre os dois governos se deteriorassem.

Por insistência de Karachi, no ano seguinte, foram realizadas conferências entre as autoridades sino-paquistanenses, que resultaram na troca de notas públicas reiterando os laços de amizade. O fato realmente marcou o início do "degêlo" diplomático de Pequim. Porém, ao eclodir a crise tibetana, em 1959, o presidente Yaub Khan optou por sabotar o seu trabalho de recuperação, irritando o govêrno de Mao Tsé-tung com uma sugestão à Índia para a formação de um pacto de defesa contra a agressão do Norte. O temor do poderio militar dos chineses foi o fator responsável pela atitude altamente prejudicial para o Paquistão, especialmente porque não houve receptividade por parte de Nova Delhi. Os indianos, por seu turno, estavam-se protegendo atrás de sua frágil neutralidade.

Foi sob êsse clima que o Paquistão iniciou, em 1961, os primeiros entendimentos com a China para estabelecer um acôrdo territorial. As autoridades chinesas, conscientes de seus futuros planos de agressão à Índia, postergaram qualquer decisão até outubro de 1962, quando se lançaram em ação armada contra os indus. Mas Mao Tsé-tung garantiu, assim, excelentes elementos de barganha com o Paquistão que, por sua vez, passou a ver atrás de cada imposição chinesa a ameaça de um destino igual ao do neutralismo indiano.

ACÔRDO PROVISÓRIO

Por outro lado, os chineses insistiram em que o acôrdo tivesse caráter provisório, ficando acertado que os entendimentos definitivos só serão feitos quando a disputa pelo território de Cachemira, entre o Paquistão e a Índia, fôr resolvido. Observadores afirmam que essa imposição de Mao Tsé-tung deu à China um trunfo adicional sôbre Karachi e Nova Delhi, pois ambos sabem agora que: 1) estão condicionados à China para terminarem definitivamente a crônica desavença sôbre Cachemira; 2) devem procurar a melhoria de entendimentos com Pequim, para que tais entendimentos possam ter resultados rápidos e satisfatórios.

AMIZADE DE CONSOLIDAÇÃO

Apesar dessa estratégia política da China, quase todos os círculos diplomáticos em Karachi opinam que uma coisa é certa: as relações entre o Paquistão e a China estão realmente a caminho de se consolidar e os efeitos disso serão indubitàvelmente sentidos no equilíbrio da política internacional de todos os países da região.

Os primeiros sinais dêsse reatamento integral são evidentes. Um acôrdo comercial foi assinado, há pouco, dando a ambos os países tratamento igual no intercâmbio, balanço de pagamentos e transporte. A China exportará metais produtos de aço, carvão, cimento maquinaria, produtos químicos, matérias-primas e cereais. Receberá em troca: juta, algodão, couro artigos têxteis, instrumentos cirúrgicos, minério de cromo e papel de imprensa. A China estenderá também créditos e financiamentos a longo prazo para a criação da indústria média no Paquistão.

Foram ainda consolidados outros acôrdos culturais e de assistência técnica.

Diplomatas dos dois países falam agora em têrmos de iniciarem a fixação da paz asiática com a inclusão de tôdas as grandes nações. Observadores concluem que êsse esquema encerra quase um "ultimatum" aos países asiáticos para formarem um bloco liderado pela China e secundado pela Índia.

Tais intenções preocupam não só os países ocidentais como também a própria União Soviética, que vê na política de Mao Tsé-tung o objetivo de dividir o mundo comunista em dois blocos. Um seria o asiático, comandado por Pequim. — (FNS-DC)

PREFEITURA EXECUTA DEVEDORES

NITERÓI — A Procuradoria e Contencioso da Prefeitura de Niterói deu entrada, ontem, na Justiça de mais onze processos para execução judicial.

São os seguintes os imóveis executados: Rua Gavião Peixoto 411; Rua Visconde de Morais, 270; Rua Passo da Pátria, 61— apt. 209; Rua Visconde de Rio Branco, 845 e 863; Rua São João, 162 — loja; Rua Irineu Marinho, 529; Rua Joaquim Távora, 243; Rua 5 de Julho, 281; Rua Miguel Couto, 355 e Rua Marechal Deodoro 270.

Na Seara Alheia

Nem democratas nem cristãos

AMIGOS, tôda essa gente que se opõe violentamente às reformas estruturais do país e a tôda política que lembre de longe o desenvolvimentismo enche a bôca com o rótulo de *mocracia cristã*. Mas êles estão a léguas do verdadeiro jôgo democrático. Um exemplo concludente são as palavras de ordem que lançam sôbre certas divergências entre elementos do PTB: "Esfacela-se o PTB" .. "O PTB contra Jango" "A luta entre as várias Alas do PTB" "O PTB é um saco de gatos", "Almino Afonso contra o presidente da República", "As esquerdas investem contra Jango".

Êles queriam com certeza um partido monolítico e um govêrno totalitário, modêlo nazista, onde qualquer divergência entre os ministros ou funcionários graduados importasse na imediata liquidação dos vencidos.

Quanto ao sentido cristão dessa pseudo democracia nem é bom falar. A famosa censura: "Sua Santidade excedeu-se..." tem seguimento numa infinidade de variantes. O recente manifesto dos Bispos, salientando a urgência das reformas de base teve uma acolhida mais do que gélida nos órgãos mais representativos da reação. Enquanto isso, o presidente João Goulart é carregado em triunfo pelo povo, à saída do Congresso Nacional dos Trabalhadores. O chefe da extrema direita anuncia que vai percorrer o país em "pregação democrática" E promete enfàticamente em entrevista a *O Globo*: "Substituirei o desespêro do povo pela esperança". Para uma *inteligência fulgurante* é muita pobreza de imaginação — pois não faz senão repetir *slogans* da campanha janista. Mas ao passo que o homem da vassoura prometia uma revolução no duro, êle lança às dezenas de milhões de trabalhadores rurais, vivendo em condições sub-humanas e cujo trabalho de sol a sol mal chega para tapear a sua fome crônica: "Trabalho e honestidade"

É como se os estigmatizasse impiedosamente: "Vocês são malandros e ladrões. Têm de trabalhar muito mais para corresponder à generosidade do latifundiário".

Para todos êles é pouco o *status quo*. Exigem uma reação implacável que tire aos trabalhadores tôda veleidade de expressar quaisquer reivindicações.

Festival do óbvio

REPETE-SE mais uma vez a fábula do **pacto da montanha**. O famoso **Manifesto dos Governadores** foi apresentado centenas de vêzes como uma espada de Dâmocles suspensa sôbre a cabeça do presidente. Mal fôsse feita a divulgação o chefe de Estado passaria a ser um virtual prisioneiro no Planalto — tutelado pelos chefes de executivo estaduais, aliados aos agrários feudais. Ia ser um impacto como nunca houve outro igual em nossa história política. Saiu o documento — e, que se viu?

Demos a palavra ao conservador **Jornal do Brasil**:

"O manifesto dos governadores libertou-se afinal da penumbra e apresentou-se com tôdas as considerações acacianas que servem de premissa para o óbvio a que se propõem os dez signatários. E' um documento pobre de idéias e de soluções. Reflete a espantosa falta de perspectiva política dos que embarcaram num papel alinhavado sem convicção. Fala em entendimento de governadores para fortalecer o regime, quando o caminho mais indicado para isso é o das realizações administrativas que mostrem realmente as vantagens, para todas, da prática do regime democrático. Sem isso, progresso acompanhado de justiça social e melhores oportunidades, os pregadores de regimes de exceção têm mercado ao alcance de seus produtos com rótulos ideológicos.

JOÃO RESPIGA

A notícia em flagrante

CAIO JÚLIO CÉSAR VIEIRA

NAS DEFINIÇÕES POLÍTICO-IDEOLÓGICAS que ùltimamente têm ocorrido no país, a que mais vem despertando justificada expectativa é a do governador Magalhães Pinto, no ato de inauguração da exposição agropecuária de Uberaba, a realizar-se hoje.

Seu pronunciamento adquire maior repercussão porque êle abordará, em linguagem franca e sem rebuços, os temas que presentemente conturbam o ambiente político, fixando-se nos pontos capitais da sua pregação no sentido de que os homens responsáveis do país, principalmente os que detêm o poder, devem ouvir e procurar atender aos anseios e às necessidades populares, antes que os aventureiros da esquerda e da direita conduzam as massas para rumos revolucionários. Atacará frontalmente a mentalidade que denomina de "bacharéis" da UDN, cujos líderes fazem como o avestruz, escondendo-se nas tricas e futricas jurídicas sem vislumbrar a perigosa fermentação de focos de agitações que se vão formando, por falta de solução dos problemas que mais diretamente interessam à Nação.

AVANÇARA MESMO, O GOVERNANTE MINEIRO, sua tese de que é necessário uma completa reforma do arcabouço jurídico do país, a fim de que se possibilitem as reformas básicas, a começar pela agrária, cuja necessidade ganhou já a consciência nacional.

ESTOU SEGURAMENTE INFORMADO de que, em conseqüência do episódio udenista, de Curitiba, robustece-se o movimento, entre suas fileiras, para uma declarada dissidência no partido da "eterna vigilância". Embora não estejam articulados para êsse fim, os srs. Magalhães Pinto, João Agripino e José Cândido Ferraz serão os condutores dessa dissidência, cujo apoio se assenta na fervorosa atuação de alguns velhos e, principalmente, nos novos elementos que, eleitos para a Câmara, comungam com as mesmas idéias reformistas daqueles prestigiosos líderes.

O pronunciamento que hoje fará, em Uberaba, o governante mineiro constituirá o fator político mais importante para essa dissidência, que será mais de caráter ideológico do que político-partidário. Êsse drama irá, no final de contas, na convocação de uma convenção nacional da UDN a fim de que se decida qual é a ala que dominará o partido, isto é, se a conservadora, dominada pelo sr. Carlos Lacerda, ou a reforma, liderados pelo sr. Magalhães Pinto.

QUANDO DIVULGUEI, nesta "coluna", a 20 de março passado, uma informação sôbre a decisão do govêrno no sentido de suprimir algumas agências do Lóide Brasileiro no exterior, por inúteis e dispendiosas, e dispensar a maioria dos atuais agentes, que não estariam realizando um trabalho à altura dos fartos dólares que recebem — cumpri apenas um dever de informante jornalístico. Tive até, ao fazê-lo, sincero escrúpulo de consciência porque, entre os nomes que registrei, encontra-se um que está ligado ao meu coração e à minha vida jornalística, há muitos anos, como amigo e colega.

Investiguei, porém, meticulosamente e verifiquei que cometi uma injustiça ao generalizar e incluir o meu caro Alves Pinheiro, agente do Lóide Brasileiro e assistente comercial em Lisboa como um dos felizes beneficiários do que então denominei de "polpudas e inúteis sinecuras".

E' êle um jornalista de escol que deixou sua alta posição na redação d'"O Globo" para ir servir ao país num pôsto de altas e definidas responsabilidades que desempenha com infatigável capacidade, realizando uma obra que vem despertando aplausos de brasileiros e portuguêses. Estando naquele pôsto há apenas oito meses, o seu trabalho alcançou resultados positivos, que se expressam principalmente pelo fato de que, neste período de recesso e restrições de tôda a ordem existentes no comércio luso-brasileiro, a agência dirigida por Alves Pinheiro dobrou, no ano passado, a carga embarcada, com relação a 1961.

Além de suas específicas funções, que cuidam de defender o patrimônio nacional e aumentar as rendas do Erário Público, através das cargas para os navios daquela emprêsa, o sr. Alves Pinheiro desenvolve e mantém, sem quaisquer ônus para a autarquia, uma ação promocional do maior interêsse para o Lóide e o nosso país. Em Lisboa, essa autarquia é prestigiada por tôdas as classes portuguêsas, que louvam a ação eficaz de sua agência. Além disso, Alves Pinherio mantém um constante fluxo de entrevistas, conferências, artigos e noticiário na imprensa diária da capital lusa, focalizando permanentemente o Brasil e o Lóide. Restabeleceu contatos com os exportadores e embarcadores e conseguiu criar um ambiente de confiança para a autarquia nacional com a regularidade da presença de nossos navios nos portos de Lisboa e Leixões.

É, portanto, Alves Pinheiro um homem útil e necessário e, se dispuser de prestígio ou de amigos prestigiosos, serei o primeiro a defender sua permanência naquele pôsto, onde presta reais e assinalados serviços ao nosso país.

Bases da felicidade conjugal (X)

BELMIRO VALVERDE

O CASAMENTO, sendo a união do homem e da mulher, visando a procriação, representa o desejo, a vontade, a harmonia íntima e permanente de duas partes que se reúnem identificadas por sentimentos e ideais comuns.

Nessa magnífica união, verificada pelos ardores do amor e da amizade, difícil será estabelecer-se qual a parte predominante, porque é da perfeita harmonia de idéias e sentimentos entre os cônjuges, que resultará a felicidade, sempre almejada no matrimônio.

Como se sabe, entretanto, diferenciadas estão as funções de marido e mulher na vida conjugal, no desdobramento natural das atividades domésticas e familiares.

O homem, naturalmente, cuida da manutenção e sustento da família e da casa, suprindo-as de tudo o que necessitam, além da sua função, principal e histórica, de chefe de família.

A mulher, diretamente ligada à vida doméstica pela nobreza e elevação de suas funções na família é a dona do lar, a augusta rainha que aí reina e governa, baseando o seu autêntico e natural poderio, naquela missão sublime que tanto eleva e dignifica a da maternidade.

Assim a mulher, espôsa e mãe, escudada na grandeza de suas missões nobremente desempenhadas, representa no lar a verdadeira soberania da bondade e do amor.

Nestas condições, o pai e a mãe, sendo a origem da família, são também os geradores, na sua descendência, pelas leis da hereditariedade, da educação e do exemplo, dos vícios e das virtudes, como do infortúnio e da felicidade.

No lar, que é o centro da vida da família, a mulher desempenha o principal papel, em primeiro lugar na sua máxima, mais elevada e mais dignificadora missão — a de ser mãe.

O mundo cresce, desenvolve-se, aperfeiçoa-se, em todos os sentidos, por intermédio de uma fôrça imensurável, que é a ação dos homens.

Êstes, por sua vez, vivem, crescem nutrem-se, desenvolvem-se completam o ciclo de sua primeira existência no ventre materno, recebendo dia a dia, momento a momento, do sangue de suas mães, a sua vida, o seu alimento, o seu vigor, a sua saúde, isto é, os maiores bens, as mais ativas fôrças de sua existência.

A mulher mãe é, portanto, nos fundamentos do mundo, a chave secreta, misteriosa e sublime que abre, discretamente, os portiços grandiosos da vida humana, povoando o universo, sem que, em geral, detenham os seus filhos o pensamento nesse fato, pela seqüência e naturalidade dêsse fenômeno fisiológico, permanente e normal. Entretanto, essa grandiosa função feminina é exercida no campo fecundo do lar, suave remanso ou mar tempestuoso da vida da família conforme os sentimentos, a educação, o amor, a amizade e a compreensão que reinem nesse recanto da vida dos casais.

Precisam, pois, todos compreender, é natural e lógico, e nisso sempre pensar, que a vida do universo tem dois alicerces monumentais, sôbre os quais ela permanentemente repousa: a grandeza sublime da mulher mãe e a tranqüilidade venturosa do seu lar.

Posta em relêvo, e justamente destacada, a missão sublime e principal da mulher, no lar e no mundo, como fonte de vida, de amor, de bondade, de grandeza, de progresso e desenvolvimento da humanidade, cabe-me o dever e a alegria de por em destaque a segunda, grandiosa e exemplar missão da mulher intimamente ligada à da maternidade laços naturais e indissolúveis do coração, do afeto e das leis: a de espôsa.

Carta do Leitor

SURSAN aplica 'conto da praia' ao carioca

O SR. Alfredo Monteiro, desta capital, dirige-se ao governador da Guanabara, queixando-se do "conto da praia" aplicado pela SURSAN aos cariocas, mais precisamente aos moradores do Flamengo, Glória e Catete.

— "Várias vêzes, diz na carta que enviou a esta seção, diretores da SURSAN prometeram, através de palavrório na TV ou no rádio, que em dezembro do ano passado, depois janeiro, fevereiro, março etc. de 1963, estaria pronta a nova praia.

ESTÁ FAZENDO MUITA FALTA

A tradicional praia do Flamengo, continua o leitor, freqüentada por tôda a população do Catete, Laranjeiras, Flamengo, Glória etc. e mesmo parte da zona central e norte da cidade, está fazendo enorme falta aos guanabarinos.

— Aos domingos, prossegue o sr. Alfredo Monteiro, dá pena ver aquela multidão procurar entre as pedras do atêrro, no local onde existia a praia, um pedacinho de mar, a fim de poder banhar-se.

A fôrça da tradição é um fatal, prossegue o leitor, e o local onde existiu a praia do Flamengo continua muito freqüentado, embora não possua nenhum salva-vidas. Há dias aconteceu um acidente quase mortal. Não fôsse um banhista mais arrojado e bom nadador e um homem teria morrido afogado no lugar do antigo balneário.

Se em 20 dias fizeram uma belíssima praia em Botafogo e agora mesmo estão pensando em fazer outra em Ramos, por que deixar o Flamengo assim abandonado? pergunta o leitor.

Com a meia dúzia de operários que trabalham no atêrro nem no ano 2.000 estará pronta a nova praia do Flamengo e portanto, insiste, o sr. Alfredo Monteiro, primeiro o balneário e depois a jardinagem da área aterrada.

Finaliza o leitor dizendo que as passagens subterrâneas que foram construídas para dar acesso à praia já estão tôdas danificadas, cheias de lama e quebradas, servindo apenas de abrigo a malfeitores.

O DIARIO CARIOCA há 30 anos

4 de maio de 1933

- *Corriam boatos da demissão do sr. Wikkiam Woodin, secretário do Tesouro norte-americano, em conseqüência das bruscas modificações que se produziram na situação econômica dos Estados Unidos.*
- *Realizar-se-iam, nesse dia, as eleições, em todo o país, para a Constituinte.*
- *Eram fechados em Berlim vários sindicatos socialistas com muitas prisões.*
- *O Ministério da Guerra do Paraguai anunciava novas vitórias das suas tropas sôbre as bolivianas.*
- *Foi descoberta a cidade de Kakzu que por muito tempo serviu de base ao Exército assírio.*
- *Os meios políticos de Londres manifestavam-se preocupados sôbre a possível anexação da Áustria à Alemanha nazista.*
- *Morria, na véspera, o cientista Juliano Moreira, eminente psiquiatra.*
- *Era assaltado o Museu de Brooklyn, sendo roubados dez quadros no valor de 35.000 dólares.*

EFEMÉRIDES

1660 — Nasce, na Bahia, o historiador Sebastião da Rocha Pita.

1817 — Tristão Gonçalves proclama a República do Crato, no Ceará.

1823 — Instala-se a Assembléia Brasileira Constituinte e Legislativa, com a presença do imperador Pedro I.

1851 — Começa a circular na cidade do Rio Negro, hoje Manáus, o "Cinco de Setembro".

1813 — Morre, no Rio de Janeiro, Baltazar da Silveira.

Agência SANTO CRISTO

RUA SANTO CRISTO, 238 — FONE: 25-8734

Expediente: 9,00 às 18,00 hs.

O pioneiro das agências metropolitanas

BANCO BOAVISTA S. A.

Uma completa organização bancaria

DEPÓSITOS POPULARES E LIMITADOS ATÉ CR$ 500 000 00

So opera no Rio de Janeiro

'ÔNIBUS BANDEIRANTES'

EMPRÊSA TOLENTINO

HORARIOS:

BELO HORIZONTE PARA CURVELO:
07.00 — 10.00 — 12.00 — 15.00 — 16,00 — 18,00 — 20.00

BELO HORIONTE PARA CORINTO:
06.00 — 08.00 — 11.00 — 14.00 — 17.00

CURVELO PARA BELO HORIZONTE:
06.00 — 07.00 — 08.00 — 09.00 — 11.00 — 12.00 — 13.00 — 14.00 — 15.00
16.00 — 18.00 — 19.00

Último ato

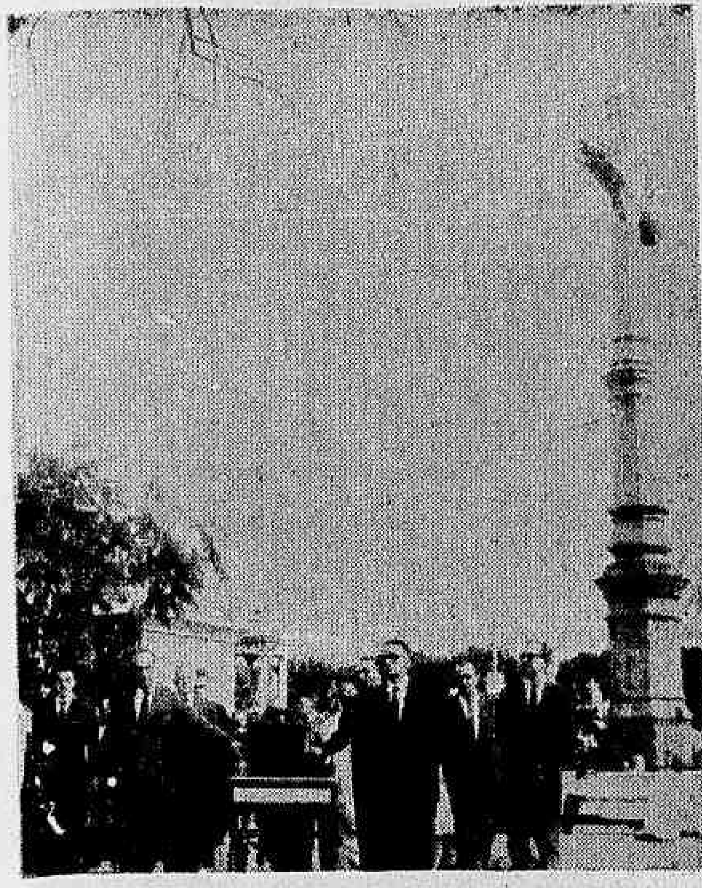

O ataúde contendo o corpo do teatrólogo, quando era baixado à sepultura, ontem à tarde, no Cemitério de S. F. Xavier

Sepultado o escritor teatral Luís Iglézias

Foi sepultado ontem, às 17 horas, no Cemitério de São Francisco Xavier, o escritor e teatrólogo Luís Iglezias, falecido de madrugada, em sua residência, na Rua Samuel Morse, 12 — apto. 801, quando foi acometido de um ataque cardíaco, logo após ter regressado, em companhia da espôsa — a atriz Eva Tudor — de uma sessão cinematográfica.

Acompanharam o féretro que saiu da capela daquêle Cemitério, além da espôsa do falecido teatrólogo, inúmeros escritôres e autores e artistas, entre os quais se encontravam o presidente da Casa dos Artistas, Delorges Caminha, os representantes da TV-Rio, Paulo Celestino, de Rádio Nacional, Paulo Roberto e da Associação dos Empresários Teatrais, Nei Machado.

DADOS BIOGRAFICOS

José Iglezias nasceu nesta cidade em 17 de março de 1905, tendo morrido aos 58 anos de idade Desde cedo revelou-se como um autor de recursos, quando, aos 17 anos, lançava aos seus primeiros trabalhos que foram encenados no antigo Teatro Íris, na Rua da Carioca.

Produziu muitas comédias e revistas, tais como "Rumo ao Catete' "Sassaricando" Guerra dos Deuses", "Play-Boy", "Lotária" 'Chuvas de Verão", "Sol de Primavera", "Joaninha Buscapé" "Babalú", e, ainda, uma opereta inserita em 1936 e que lhe deu fama, cujo título era "Canção Brasileira".

REGRESSARA DE UMA VIAGEM

O autor teatral e escritor havia voltado recentemente de uma viagem que fizera a Portugal em companhia de sua espôsa, onde fôra promover a representação de vários de seus trabalhos que alcançaram aliás, bastante sucesso, não só em Lisboa, como em outras cidades portuguêsas.

Ao falecer, Luís Iglezias deixa viúva e um filho, Décio Iglezias, atualmente residente em São Paulo, de onde veio para a Guanabara, a fim de assistir ao sepultamento de seu pai, que baixou à sepultura nº 2049, Quadra 38 do cemitério de São Francisco Xavier.

Reaberto o alistamento eleitoral

O alistamento eleitoral, que havia sido suspenso em virtude dos trabalhos de preparação do plebiscito do dia 21 de abril, foi reaberto ontem em tôdas as Zonas Eleitorais, que já estão processando também os pedidos de transferência, por mudança de residência.

Mediante a simples apresentação de provas de identidade, que tanto pode ser certidão de nascimento como carteira de identidade, carteira profissional ou certificado militar; e fornecimento de 3 retratos e o preenchimento de formulário impresso, as 25 Zonas Eleitorais estão alistando novos eleitores, de acôrdo com os domicílios dos candidatos.

POSSE DE MAGISTRADO

Está marcada para segunda-feira, a assunção do cargo de membro do Tribunal Regional Eleitoral pelo desembargador Vicente Faria Coelho, convocado para completar a representação do Tribunal de Justiça.

O presidente em exercício, desembargador Coelho Branco convocou seus pares para uma sessão ordinária com início às 12 horas.

Inquérito contra Classificação de Cargos

Cédulas de Cr$ 5 mil circulam em 15 dias

As cédulas de Cr$ 5 mil, mandadas confeccionar pelo Govêrno Federal, deverão ser entregues à circulação dentro de quinze dias, conforme informação prestada pelo diretor da Caixa de Amortização, sr Reginaldo Nunes: as notas ainda serão examinadas pelo Laboratório da Casa da Moeda e testadas pelos técnicos do Gabinete de Exames e da Junta Administrativa.

O sr. Reginaldo Nunes afirmou que já fêz a remessa para o laboratório e que as notas deverão ser entregues aos técnicos ainda esta semana que, após o teste as devolverão à Caixa de Amortização para a sua posterior distribuição aos Bancos de tôdas as praças do país, que vão colocá-las em circulação.

PREENCHERÃO A FINALIDADE

O diretor da Caixa da Amortização acredita não existir mais nenhum problema a resolver com referência às cédulas, que serão, após sua entrega ao público, as de maior valor em circulação nos meios monetários do Brasil

Disse ainda que estas novas cédulas preencherão a finalidade para a qual foram criadas porque um dos grandes problemas dos Bancos e das grandes emprêsas, nesta época de inflação, é a grande quantidade de papel-moeda com que têm que lidar, em transações de grande vulto, considerando-se que uma cédula de Cr$ 5 mil substituirá cinco ou mais de menor valor, solucionando, assim, o problema da quantidade de notas.

Nomeações onerosas prosseguem

Prosseguindo na série de nomeações, o governador Carlos Lacerda assinou decretos ontem nomeando Bruno Fabrini, para assessor técnico de Relações Públicas Iva Mansa, Maria Emília Ferreira Saldanha e José Roberto Ribeiro Airosa, para assessoria de Relações Públicas da Secretaria de Segurança; Sílvio Perroni, chefe da Seção de Pessoal; Lícia Figueiredo Santos, para chefe do Serviço de Cadastro; Wilson Soares Lopes, para assessor auxiliar do Serviço de Inspeção; Emerson de Oliveira Aló para chefe do Serviço de Informações todos na Secretaria de Segurança; Jorge Guimarães, Vitor Danin Welisch, Porfírio Ramalho Loreiro, João Rodrigues Filho, Norival Pereira Mayerhofer, Bernardo Figueira, Nélson Silva Figueiredo, Edson Vieira Serpa Roberto Osório Rodrigues e Sebastião Lopes para altos cargos de chefia no Corpo Marítimo. Diversas nomeações foram feitas na Secretaria de Educação e Cultura e na SUSEMP. O Estado com estas nomeações foi onerado anualmente em mais 37 milhões e 800 mil cruzeiros.

Lorenzo secretaria Govêrno

Sem prejuízo de suas atuais funções de secretário de Estado de Finanças, o professor Mário Lorenzo Fernandez vai responder interinamente, pela Secretaria de Govêrno, durante a ausência (férias) do sr. Rafael de Almeida Magalhães.

CL quer ver quanto todo mundo ganha

O governador determinou a 60 classes de funcionários a obrigatoriedade na declaração de bens. Serão assim obrigados a prestar declaração de bens até o dia 31 de março de cada ano, as seguintes classes de funcionários: armazenista, almoxarife, mercealogista, auxiliar de fiscalização de rendas, fiscal de rendas, inspetor de rendas, controlador da Fazenda, agente de numerário e valores, guardas de vigilância, engenheiros, procuradores, médicos e todo o pessoal da Polícia.

Comissão se readaptou com altos vencimentos

O deputado Álvaro Vale enviará requerimento ao governador Carlos Lacerda solicitando a instauração de uma comissão de inquérito contra a Comissão de Classificação de Cargos do Estado, anexando ao pedido um "dossier" de atos ilegais e escandalosos praticados por aquêle órgão.

Falando ontem ao DC, afirmou o deputado Álvaro Vale que seu pedido se deve ao fato de existirem provas inequívocas de atos desonestos de membros da Comissão de Classificação que, inclusive, se readaptaram com altos vencimentos, enquanto 30 mil servidores e inativos permanecem sem qualquer melhoria.

INQUÉRITO

O sr. Álvaro Vale adiantou que o pedido de inquérito visa, principalmente, a provar irregularidades praticadas pelos srs. Belmiro Siqueira, Heddy Pizanti e Carlos Foitainha, que acusa de terem providenciado as próprias readaptações para altos cargos estaduais, com vencimentos de Cr$ 115 mil mensais, em desacôrdo com o que estabelece o Plano de Classificação de Cargos (Lei 14, de outubro de 1960).

Disse, ainda, que a medida se destina à moralização do serviço público, e advertiu: "Os autores de irregularidades serão punidos severamente".

2a. dose da vacina Sabin inicia dia 9

As vinte mil crianças já imunizadas com a primeira dose da vacina Sabin poderão, a partir do dia 9, receber a segunda dose em todos os postos e distritos sanitários da Secretaria de Saúde e Assistência da Guanabara. A aplicação da segunda dose da Sabin, segundo médicos da SS, será um teste para a nova campanha de vacinação em massa contra a poliomielite, a ser lançada em agôsto.

Na campanha geral a ser iniciada em agôsto, o limite de idade será estendido de 6 para 14 anos e imunizará, conforme a previsão dos médicos, cêrca de 500 mil crianças. As doses serão aplicadas, além dos postos e distritos sanitários, nas escolas e ainda nos lares, num movimento que visa deixar o maior número possível de crianças fora do perigo da paralisia infantil.

COOPERAÇÃO

Para que a doença seja banida completamente da Guanabara, com a próxima vacinação em massa, acreditam as autoridades da Secretaria de Saúde que "deve haver a máxima cooperação entre os pais e o govêrno, para que nenhuma criança fique sem ser vacinada".

Relembram os médicos da SS que "o êxito da primeira campanha de vacinação contra a poliomielite, que atendeu a quase 95 por cento das crianças do Estado em 1961, deve repetir-se na próxima campanha e, se possível, com maior freqüência".

Heleno foi mesmo exonerado

Foi finalmente demitido ontem, do cargo de diretor do Departamento do Pessoal do Estado, o sr. Heleno Bueno por ter cumprido a lei eleitoral, determinando aos servidores a apresentação do título eleitoral. Conforme o sr. Carlos Lacerda não havia votado em novembro de 62 a ordem do ex-diretor teve que ser anulada e o titular do cargo exonerado.

Comemoração do 7 de maio: Braço Forte

Em homenagem póstuma aos dezessete bombeiros, que na madrugada de 7 de maio de 1954, tombaram na Ilha de Braço Forte, quando no cumprimento do dever, a Administração do Pôrto do Rio de Janeiro, como vem fazendo todos os anos, fará realizar dia 7 missa campal, oficializada, pelo capelão do Corpo de Bombeiros e colocação de corôas de flôres junto ao monumento nos soldados.

Falta d'água continua em tôda Guanabara

Embora o Departamento de Águas haja declarado que o envio para tôda a Guanabara estaria normalizado durante esta semana, a sêca está atingindo vários bairros, principalmente Copacabana, Leblon, Ipanema, Tijuca e muitos outros da Zona Norte.

No centro da cidade o problema está sendo agravado, prejudicando até mesmo a hospitais e escolas, com interrupções de alguns importantes serviços. O lixo e os buracos agravam a crise, havendo uma invasão de mosquitos em todos os pontos do Rio.

CARROS-PIPA

Visando a minorar o problema, mas apenas atendendo a alguns poucos cariocas, o Departamento de Águas e o Corpo de Bombeiros estão atendendo com carros-pipas, embora esta solução não seja a desejada por milhares de residências.

Em várias ruas do centro e da Zona Norte há excesso de lixo, um dos fatôres que facilita a permanência de mosquitos e dos chamados "lacerdinhas".

A Central dará vários prêmios aos passageiros

Informa o Serviço de Relações Públicas da Central do Brasil que acaba de ser lançada uma campanha de caráter público, a fim de serem colhidas sugestões sôbre o transporte suburbano da ferrovia. A campanha será feita através de urnas que serão colocadas na "gare" da Estação D. Pedro II, e em outras estações Os passageiros depositarão, nessas urnas, suas sugestões, concorrendo a prêmios de 30, 20 e 10 mil cruzeiros.

Providências para a Feira

Com a participação de 15 países e todos os Estados da União, d. Helder fará realizar, como nos anos anteriores, a Feira da Providência, que êste ano será no Iate Clube do Rio de Janeiro, de 31 de agôsto a 1 de setembro. O acôrdo foi firmado ontem às 15 horas no Palácio São Joaquim e teve a duração de uma hora, onde foram debatidas com as embaixatrizes (foto) as novas adesões e marcada a reunião no dia 22 para reconhecimento do local com o corpo diplomático A feira terá a duração de dois dias (sábado e domingo) e suas barracas apresentarão motivos típicos dos países e Estados representados A renda que no ano passado foi de Cr$ 21.000.000,00 reverterá em benefício dos favelados através do Banco da Providência, iniciativa valorosa de d. Helder Câmara

'Rivadávia Corrêa' faz cinqüentenário

Fundado pelo prefeito Bento Ribeiro, sob a denominação de 2ª Escola Profissional Feminina, o Colégio «Rivadávia Corrêa» estará completando no próximo dia 10 seu cinqüentenário, com um vasto programa festivo organizado pela diretora Luci Abreu Rocha Freire. Na ocasião será lançado o concurso, idealizado pela professôra-poetisa Teresa Maria Lôbo Bittencourt, «Estude Matemática pelo menos 10 minutos em cada dia».

Os melhores cartazes sôbre o «slogan» do concurso, apresentados pelos alunos do Colégio «Rivadávia Corrêa», serão premiados pela direção do educandário. O certame visa «despertar o interêsse pela Matemática, manter o aluno em dia com a matéria, atenuar dificuldades e diminuir e extinguir o índice de insucessos dos estudantes». Haverá nas comemorações uma exposição de trabalhos de outras matérias, também executados pelos alunos.

RETROSPECTO

A primeira diretora da 2a. Escola Profissional Feminina, fundada a 9 de julho de 1913, por decreto do então prefeito do Distrito Federal, Bento Ribeiro, foi a professôra Benevenuta Ribeiro Carneiro Monteiro.

Segundo dados que nossa reportagem coligiu com a professôra Luci Abreu Rocha Freire, a instalação da Escola, em 1913, só foi possível graças a um grupo de incentivadores da Instrução, entre êles o livreiro Francisco Alves, que ofereceu a oficina de costura; a sra. Rita Costa, que ofertou a oficina de flôres, e os srs. Visconde de Morais e Vasco Ortigão, que doaram as oficinas de coletes.

A Escola Rivadávia Corrêa transformou-se em ginásio misto no atual govêrno da Guanabara, funcionando com dois turnos e tendo sua capacidade de alunos aumentada.

Fim de semana: praia com sol e sem perigo

O diretor do Departamento de Esgotos Sanitários, sr. Adilson Seroa da Mota, desmentiu ontem a notícia sôbre a interdição das praias da Zona Sul afirmando à reportagem do DIÁRIO CARIOCA que houve apenas uma paralisação temporária, na última quinta-feira, da usina de tratamento de esgotos do Leblon, tendo aquêle departamento publicado uma nota aconselhando à população a não tomar banho de mar naquela praia por uma simples questão de higiene

Por outro lado, o Serviço de Meteorologia informou que, para amanhã, o tempo estará bom para a praia apesar de uma possível nebulosidade, pois não está prevista a chegada de nenhuma massa fria na Guanabara, devendo a temperatura elevar-se ainda até à ultrapassando a máxima registrada ontem, em Bangu, de 34.6 graus.

PRAIA LIVRE

A paralisação da usina de tratamento de esgotos do Leblon foi ocasionada por falta temporária de energia, tendo sido aproveitada então para uma série de reparos necessários, o que levou apenas algumas horas

O fato se deu na última quinta-feira tendo o próprio DES comunicado à população que as praias de Ipanema e Leblon poderiam ser utilizadas ontem, uma vez que a rêde de esgotos já estava em funcionamento.

Assembléia Legislativa

Amando briga no plenário: garante ser jornalista

Violenta discussão entre os deputados Amando da Fonseca e Nélson José Salim, sôbre os falsos jornalistas, provocou prolongado tumulto na sessão de ontem da Assembléia Legislativa, obrigando o presidente Raul Brunini a suspender os trabalhos ante a impossibilidade de fazer retornar a ordem ao recinto, depois de quase uma hora de tentativa para acalmar os ânimos.

O sr. Amando da Fonseca foi apontado como falso jornalista por diretores do Ministério do Trabalho Reagindo, disse que um dêles — Lúcio Gusmão Lôbo — é quem era o falso jornalista, registrado, por favor, pela revista «Rio-Rural». O sr. Nélson Salim defendeu o funcionário, tendo lugar, então, o tumulto.

TENTATIVA DE SUBORNO

O sr. Amando da Fonseca explicou, da tribuna, que era proprietário de um jornal semanal. Sendo seu diretor, tinha sido obrigado a se registrar como jornalista

HOMENS DE BEM

O sr. Nélson José Salim foi à tribuna para defender os diretores do Ministério do Trabalho Disse que êles são realmente jornalistas. Pessoas do mais alto gabarito moral. Aparteado pelo sr Amando da Fonseca, que contestou tais palavras, o o sr Nélson Salim, deixando a tribuna, investiu contra o sr. Amando da Fonseca, que se encontrava no microfone de apartes Pressentindo o desejo de agressão, êste investiu, também, contra o sr. Nélson Salim. Os presentes intercederam, separando os deputados Ambos ficaram, então, trocando insultos.

AMBIENTE PESADO

No meio das descomposturas proferidas em altas vozes, os srs. Valdemar Viana e Manoel Novela também se desentenderam, havendo, inclusive, a exibição de um revólver, por parte do primeiro. Diante de tudo isso o presidente Raul Brunini suspendeu a sessão cêrca de 15,30 horas, marcando outra para segunda-feira.

SEGURO AGRÍCOLA

Antes das brigas o deputado Miécimo da Silva apresentou projeto de lei criando a Companhia Estadual de Seguro Agrícola, para financiar a longo prazo os criadores, lavradores e avicultores cariocas, através do Banco do Estado da Guanabara.

DEFESA DO PRESIDENTE

O líder Saldanha Coelho respondeu às declarações do deputado Sérgio Magalhães, envolvendo o presidente João Goulart. Disse o líder do PTB que o presidente da República, ao contrário do que declarou o sr. Sérgio Magalhães é um homem que tem um plano de govêrno e uma ideologia, não merecendo as críticas do representante carioca na Câmara Federal. O sr. Saldanha Coelho disse, ainda, não saber a que atribuir tais críticas, partidas de um representante do PTB, ao presidente João Goulart.

FRENTE NACIONALISTA

Instalou-se, ontem, na Assembléia, a Frente Parlamentar Nacionalista, compreendendo os deputados Saldanha Coelho, José Talarico, José Dutra, Frederico Trota, Frota Aguiar, João Massena, Ubaldo de Oliveira, Adalgisa Néri, Sinval Palmeira, José Salim, Gérson Berger, Horácio Franco, Luís Correia, Edna Lott, Gama Lima, Jamil Haddad e Rubem Macedo. A Frente voltará a se reunir dentro de dez dias para aprovação de seus estatutos.

ZELE PELA TRANQUILIDADE DO SEU MAQUINISTA

CENTRAL DO BRASIL

CLÍNICA MÉDICO-CIRÚRGICA DO
DR. AMÉRICO CAPARICA
Consultório: Rua Visconde do Rio Branco 31 (Elevador) — Telefone: 42-3036 — Diàriamente, das 15 às 18 horas
Residência: Rua Gonçalves Crespo. 366 — 2º andar — Apartamento n. 201 — Telefone: 28-0263

Brasil na II Guerra:

Festejos da vitória vão começar amanhã

As solenidades comemorativas do 18.º aniversário da vitória do Brasil na II Guerra Mundial, patrocinadas pelo Conselho Nacional da Associação dos Ex-Combatentes, terão início, amanhã, no Monumento aos Pracinhas, com uma missa campal, às 9 horas, oficiada pelo coronel capelão das Fôrças Armadas, monsenhor Alberto da Costa Reis, e culminarão quarta-feira, dia 8, com várias outras cerimônias, inclusive a oração oficial do contra-almirante Norton Demaria Boiteux.

Após a celebração da missa, haverá às 10.30 horas, uma "Cerimônia Comemorativa Israelita" oficiada pelo grão-rabino, dr Henrique Lemle; às 16 horas, o capitão-capelão. Juvenal Ernesto da Silva, celebrará solene Culto Evangélico, encerrando assim a primeira fase das comemorações.

EM HONRA

A vitória dos "pracinhas brasileiros, a 8 de maio de 1945, será lembrada como a maior honra nacional dos nossos soldados em campos de batalha estrangeiros, com a presença das mais altas autoridades nacionais e estrangeiras, acreditadas em nosso país.

A partir das nove horas, de quarta feira, será realizada a seguinte cerimônia, em homenagem aos mortos naquele conflito mundial:

— Recepção às autoridades civis, religiosas, militares e Corpo Diplomático culto cívico-militar compreendendo:

1 — Continência ao Soldado Desconhecido, prestada por uma Companhia de Guerra de Honra do I Exército; 2 — Canção do Expedicionário, executada pela Banda da Companhia de Guerra de Honra; 3 — Colocação de palmas de flôres no túmulo do Soldado Desconhecido; 4 — Toque de silêncio. 5 — Oração

(Conclui na 9ª página)

Em Copenhague

Ex-pracinhas pleiteiam centro de recuperação

"Cêrca de cinco mil ex-pracinhas vítimas de neurose de guerra sofrem as conseqüências de uma intolerância radical por parte da classe empresarial brasileira, pois acometidos por uma crise traumática periódica e irrefreável são sumàriamente despedidos".

Tal declaração foi feita, ontem, no Aeroporto do Galeão pelo coronel Moreira de Oliveira, momentos antes de viajar para Copenhague a fim de participar da X Assembléia da Federação Mundial de Ex-Combatentes, onde pleiteará a instalação no Brasil de um centro de recuperação para o ex-pracinha brasileiro, no seu dizer "o mais desassistido do mundo".

PROMESSAS

Prosseguindo, afirmou que de nada adiantaram as promessas que há 18 anos se vêm fazendo, pois os ex-combatentes continuam no mais completo abandono. Ressalvou a atuação do atual govêrno federal, "o que melhor compreensão vem tendo do problema."

Disse, também, ser São Paulo o único Estado onde é dispensada uma assistência técnica regular aos ex-combatentes, recuperando-os e dando-lhes até ajuda financeira. "se bem que em modestas condições."

CENTRO

O coronel Moreira de Oliveira viaja por indicação das seções regionais de Santos e São Paulo da Associação Nacional do Ex-Combatentes, devendo fazer relatórios das decisões tomadas durante o encontro.

Além de participar dos debates sôbre as condições atuais dos ex-combatentes no mundo, soli-

(Conclui na 9ª página)

PARTICIPAÇÃO DA TRAÇÃO DIESEL NA VFRGS

Atingiram 2.600.000.000 de toneladas brutas os transportes realizados, em 1961, na Viação Férrea Rio Grande do Sul, sob a tração de 249 locomotivas a vapor, 38 diesel-elétricas e 10 diesel-hidráulica.

Enquanto a tração a vapor, com quase duas centenas e meia de unidades, efetuava um transporte de 1.114.141.125 toneladas quilômetros brutas, as locomotivas diesel deslocavam, no mesmo espaço de tempo 1.684.202.261 toneladas quilômetros brutas. As despesas de combustível com as locomotivas a vapor foi de Cr$ 1.020.495.620,50. A locomotivas diesel gastaram Cr$ .... 165.303.474,70. Por tonelada, os gastos foram respectivamente de Cr$ 0,916 e Cr$ 0,098.

Sucessivamente, a tração diesel promove a redução do pessoal de operação e manutenção, mais disponibilidade para o serviço, regularidade na marcha dos trens e diminuição das despesas de custeio.

JK no CNE:

Brasil deve dar ênfase à tecnologia e à ciência

«Afirmo aqui, perante esta ilustre plêiade de economistas que, se fôr honrado com a escolha para dirigir outra vez os destinos dêste grande país, darei a maior ênfase a êsses dois pontos que eu considero cruciais: aperfeiçoamento tecnológico e ensino técnico-científico» — declarou ontem no Conselho Nacional de Economia o senador Juscelino Kubitschek na aula inaugural do curso de Análise Econômica daquele órgão.

Após discorrer sôbre a necessidade de se formar técnicos em economia, destacando a iniciativa do CNE, frisou o sr. Kubitschek que «na conjuntura atual desde logo se evidenciam questões altamente significativas, como a nossa posição internacional sob o impacto do Mercado Comum Europeu, do Mercado Comum da Europa Oriental, da perda de substância do comércio exterior, o comportamento do Brasil e sua responsabilidade sôbre a América Latina com as perspectivas do programa Aliança para o Progresso e as tentativas de formação de uma comunidade comercial latino-americana, que tiveram início com a ALALC e o nosso ritmo de desenvolvimento que atingiu uma taxa expressiva nos últimos anos e que se acha ameaçado».

EVOLUÇÃO

Abordou em seguida o conferencista a evolução do desenvolvimento econômico do Brasil: «Durante muito tempo se disse que o nosso país não se poderia industrializar, pois que lhe faltavam condições naturais, as famosas «condições naturais» que tornariam artificial a indústria brasileira. A primeira grande guerra foi o aviso inicial de que as necessidades muitas vêzes provocam o desenvolvimento. Em 1915, a participação da indústria nacional no abastecimento do mercado interno montou a 80%. Posteriormente, o grande colapso de 1929 veio demonstrar que a incipiente indústria atendendo à procura do mercado interno, minorou as dificuldades resultantes daquele profundo desequilíbrio econômico e financeiro. Depois, a segunda grande guerra constituiria a advertência de que o país imenso, maior do que a área metropolitana dos Estados Unidos teria que fortalecer em bases industriais a sua economia — e foi êste o supremo objetivo do programa de metas executado pelo meu Govêrno. Ainda em função da pesquisa e da interpretação da história econômica realizamos duas revisões importantes. A primeira, de que o Brasil não era um país essencialmente agrícola, não era apenas a grande fazenda de café dos trópicos. Essa revisão conceitual se fortaleceu durante a primeira grande guerra quando o Brasil conseguiu abastecer o mercado interno de bens de consumo».

E prosseguiu: «A segunda revisão, a que fiz referência, relaciona-se com o mito de que éramos um país exportador de matérias-primas e importador de artigos manufaturados. A análise das pautas aduaneiras liquidaram êsse conceito rígido que viria fortalecer mais o outro de economia reflexa. Exportávamos, sim, artigos primários, pois matérias-primas importantes, como minério de ferro, por exemplo, representavam apenas cêrca de 1% do valor total de nossas vendas no exterior».

MÃO-DE-OBRA E PRODUTIVIDADE

Comentou em seguida o sr. Juscelino Kubitschek a nossa pobreza de mão-de-obra especializada, afirmando que ainda hoje, tanto nas áreas urbanas como nas rurais o maior problema é o da produtividade. O melhor uso dos fatôres de produção. E acentuou: «É nesse fato, a meu ver, que reside uma série de distorções da nossa economia e que se reflete de modo geral, no padrão de vida do povo brasileiro».

Panorama Econômico

Missão argelina

NOS próximos dias, está prevista a chegada, ao Rio de Janeiro — donde seguirá para Brasília — de uma missão argelina. Seus objetivos: cuidar do estabelecimento de relações diplomáticas entre o Brasil e Argélia e dar os primeiros passos para o estabelecimento de um acôrdo comercial recíproco.

A Argélia é o último dos países africanos que conquistou a independência nessa década libertária. Depois de uma luta tenaz contra a dominação francesa, os argelinos, em 3 de julho do ano passado, transformaram-se em Nação independente e já pretendem impôr-se no cenário internacional.

Embora seja Nação essencialmente agrícola, produzindo, abundantemente, cereais, uvas e vinhos e tabaco, a Argélia possui sensíveis riquezas naturais, dentre elas destacando-se ferro, chumbo, zinco e fosfatos. Bem como não são desprezíveis as jazidas petrolíferas do Deserto do Saara, embora sua exploração ainda seja um ponto de intenso conflito entre os governos de Argel e de Paris.

Um intercâmbio comercial com o Brasil poderia resultar extremamente benéfico para os argelinos, principalmente porque o nosso país poder-se-ia converter em cabeça de ponte de penetração das mercadorias argelinas na América Latina. Por seu turno, o Brasil teria largas possibilidades de colocar no mercado norte-africano seus produtos industrializados, abrindo-se uma faixa de concorrência, ainda que modesta, com a catadupa de artigos que são fornecidos à região pelas nações atualmente industrializadas do Mercado Comum Europeu.

R. P.

Estrada em Goiás

O Departamento de Estradas de Rodagem de Goiás apresentou aos diretores da Aliança Para o Progresso dois projetos visando a cooperação norte-americana, num total de 10 milhões e 300 mil dólares, no setor rodoviário. Um dos projetos prevê a aplicação de 300 mil dólares na construção de 600 quilômetros de estradas estaduais, enquanto que o outro se refere a uma ajuda de 6 milhões de dólares, no corrente ano, e 4 milhões, no próximo, para o asfaltamento de várias rodovias.

Milho financiado

Os Bancos do Brasil e do Estado de São Paulo estão prontos para operar na compra ou no financiamento de milho, no interior paulista, a exemplo do que fêz o Banco do Brasil, no Paraná. O estabelecimento oficial de crédito tem autorização para comprar ou financiar o produto, mesmo em espigas, nos paióis, quando não haja armazéns.

BID dá US$ 13 milhões a seis cidades nordestinas

Foi assinado, em Recife, um contrato de financiamento no valor de 12 milhões e 990 mil dólares, pelo qual o Banco Interamericano de Desenvolvimento concede recursos para cooperar no financiamento da expansão e melhoria do sistema de abastecimento de águas e esgotos de seis importantes cidades do Nordeste do Brasil.

O beneficiário é o Banco do Nordeste do Brasil e a supervisão e coordenação de seus projetos estarão a cargo da SUDENE: assinaram o ato contratual pelo BID, seu diretor-executivo Cleanto de Paiva Leite, pelo Banco do Nordeste, seu presidente Raul Barbosa, e, pela SUDENE, o ministro Celso Furtado.

O PROJETO

O programa prevê a expansão e melhoria dos sistemas de abastecimento de água potável e de esgotos de 3 capitais de Estados do Nordeste — Recife, Maceió e Natal — e da expansão do sistema de abastecimento de água de mais duas capitais — Teresina e São Luís — e da cidade de Campina Grande, a maior cidade do interior do Nordeste brasileiro.

As cidades que serão beneficiadas têm uma população de 1.460.000 habitantes, dos quais apenas cêrca de 44 por cento contam com serviço público direto de abastecimento de água. Como decorrência da execução dêstes projetos, espera-se que esta proporção aumente para 65 por cento. Nas três cidades onde se planeja a ampliação do sistema de esgotos, apenas 18 por cento da população é beneficiada por serviços públicos de esgotos. Espera-se que essa proporção aumente para 27 por cento.

O custo total do programa será de cêrca de $ 18.423.00. O empréstimo do Fundo Fiduciário cobrirá cêrca de 70 por cento dêsse custo, e os restantes .... $ 5.544 000 serão atendidos com recursos locais. Cêrca de ...... $ 112.000 do empréstimo do Fundo Fiduciário serão destinados a assegurar a assistência técnica necessária à execução do programa.

Mercados e Cotações

MOEDAS

O mercado ontem funcionou calmo com as seguintes taxas no fechamento:

	Venda	Comp
Dólar papel	712,00	705,00
Paralelo	708,00	703,00
Convênio (URSS)	620,00	600,00
Convênio (Outros)	590,00	570,00
Dólar cheque	—	703,00
Libra papel	—	—
Dólar fiscal	—	471,20

Libra	1 739,720	1 680,600
Franco francês	126,852	122,460
Franco belga ..	12,475	12,042
Lira	1,003	0,966
Libra irlandesa	1 655,540	1 596,570
Libra chinesa	1 739,720	1 680.600
Coroa sueca ..	119,685	115,524
Coroa dinam	85,816	82,621
Franco suíço	143,530	138,600
Coroa norueg	87,079	83,970
Peseta	10,602	9,960
Escudo	21,886	21,000
Schilling	24,335	23,250
Pêso argentino	4,960	4,200
Peso uruguaio	58,900	54,000
Marco	155,682	150,360
Florim	172,887	167,010

Câmbio Livre

	Venda	Comp
Dólar	620,00	600,00

VALORES

A Bôlsa de Valôres funcionou, ontem, em condições animadas e acusou negócios regulares em diversos papéis em atividade. As apólices da União, as municipais e estaduais cotaram-se sem alteração. As ações de bancos cotaram-se também inalteradas. As ações da Willys Overland ordinárias, São Paulo Alpargatas, Mesbla, Mannesmann, Cigarros Souza Cruz e Brahma regularam firmes e melhoradas, com os demais papéis sem modificação digna de importância. Venderam-se, durante os trabalhos, 93.987 títulos, na importância de Cr$ 170.927 820,00. Foram vendidas letras de câmbio no valor de Cr$ 55.613 148,00.

Mais cotadas

Brahma ord.	7.500,00
Brahma pref	8.000,00
Cig. Souza Cruz	6.600,00
Mesbla port.	3.800,00
Mannesmann	6.000,00

MERCADORIAS

Café

Funcionou, ontem, o mercado de café disponível sustentado e inalterado cotando-se o tipo 7 ao preço anterior de Cr$ [illegible] por 10 quilos. Não houve vendas durante os pregões e o mercado fechou inalterado.

Entradas: 9.130 sacas, sendo .. 8.794 pela estrada de rodagem e 336 pela Leopoldina. Embarques: 8 788 sacas, sendo 250 para a América do Norte e 8.538 para a Europa. Existência: 378.691. Café despachado para embarques o IBC não forneceu.

Açúcar

O mercado dêste produto regulou ontem firme e com os preços inalterados.

Entradas: 2.500 sacos do Estado do Rio. Saídas: 8.000. Existência: 94.176 sacos.

Algodão

O mercado de algodão em rama regulou, ontem firme e inalterado.

Entradas: 274 fardos de São Paulo. Saídas: 55. Existência: 7.946 fardos.

Itamarati explica-se à ALALC

Em reunião ontem realizada no Ministério das Relações Exteriores, o chanceler Hermes Lima expôs, oficialmente, aos Embaixadores dos países membros da ALALC, a posição do Govêrno brasileiro em decorrência da declaração conjunta firmada em Santiago pelos presidentes João Goulart e Jorge Alessandri.

Na oportunidade, o chanceler reafirmou a decisão do govêrno brasileiro de cooperar para a ativação da ALALC, de maneira a torná-la um instrumento realmente dinâmico para a constituição do Mercado Comum Latino-Americano.

CONVITE

O ministro Hermes Lima transmitiu aos embaixadores o convite do presidente João Goulart, para um almôço a ser realizado na próxima quinta-feira, quando o chefe de Estado terá ocasião de continuar a explanação sôbre o pensamento do govêrno brasileiro, não só quanto à integração econômica da América Latina, mas também, no tocante à próxima Reunião Preparatória da Conferência de Comércio e Desenvolvimento.

CACEX mudou

Demissionário desde janeiro do corrente ano, o sr. Arnaldo Taveira passou o cargo de diretor da CACEX ao sr. Arnaldo Válter Blank.

Açúcar: problemas são o forte do mercado interno

(SEGUNDA E ÚLTIMA)

É óbvio que os preços do açúcar, estabilizados por largos períodos, já constituem, por si sós, um estímulo ativo ao maior consumo. Êsse fato pudemos registrar em nossa reportagem de ontem. O surgimento freqüente de indústrias de refrigerantes, conservas, doces, biscoitos e outros produtos de alimentação, é de influência decisiva no seu mais intenso uso.

O fator psicológico, determinado pelas notícias vaticinadoras de escassez, completa o quadro e justifica a exacerbação refletida nos números das saídas mensais:

	1962/63	1961/62	Diferença
junho	2.329.209	3.076.933	- 747.724
julho	4.017.195	4.143.759	- 126.564
agôsto	5.112.722	4.077.916	+ 1.034.806
setembro	3.949.088	3.987.694	- 38.606
outubro	4.203.578	3.947.893	+ 255.685
novembro	4.306.730	4.235.560	+ 71.170
dezembro	4.245.994	3.293.133	+ 952.861
janeiro	4.522.961	3.961.583	+ 561.378
fevereiro	4.147.057	3.336.503	+ 810.554
março		3.719.326	
abril		3.620.071	
maio		3.964.937	

MODIFICAÇÃO

Importante modificação se operou no abastecimento de rama às refinarias do Estado da Guanabara: a substituição dos açúcares do Norte — Pernambuco, Alagoas e Sergipe — pelos de São Paulo. Como vinha se fazendo prever, o encarecimento dos fretes e despesas decorrentes do transporte de cabotagem, atingiu um nível insuportável e de compensação impraticável dentro do mecanismo do Fundo Complementar de Defesa da Safra.

Tendo em conta os últimos reajustamentos procedidos nas tarifas e seus adicionais, aprovados pelas autoridades competentes, a transferência de saco de açúcar da condição FOB — Recife para CIF Rio de Janeiro elevou-se Cr$ 860,40, de FOB Maceió Cr$ 796,80 e de FOB Aracaju, Cr$ 745,50.

FRETES

Tomando essas importâncias, o reajustamento de fretes dos açúcares que Pernambuco, Alagoas e Sergipe mandassem para as refinarias da Guanabara, em 1963/64, considerados os volumes constantes do Plano de Defesa, custaria, no mínimo:

Pernambuco: 1.260.000 sacos X Cr$ 860,40 .... Cr$ 1.084.104.00,00
Alagoas: 408.760 sacos X Cr$ 796,80 .... Cr$ 325.699.968,00
Sergipe: 170.440 sacos X Cr$ 745,50 .... Cr$ 127.063.020,00
TOTAL .. .. Cr$ 1.536.866.988,00

Sòmente a cobertura do ajustamento de frete dos açúcares procedentes do Norte para refinação na Guanabara, exigiria num ônus de Cr$ 31,30 por saco produzido para consumo no mercado interno (49,0 milhões). Nessas condições, outra alternativa não houve a não ser pôr têrmo à competição dos açúcares do Norte no mercado da Guanabara, circunstância que importa no enforcamento de outras perspectivas. Vale notar, inclusive, que naquelas condições, está pràticamente vetado o comércio de açúcar Norte-Sul, mesmo sob a disciplina do mercado livre. Opera-se, portanto, a separação e o isolamento das duas grandes áreas açucareiras, retirando-se de intercâmbio comercial um dos mais influentes produtos.

Capital & Trabalho

Forum Lindolfo Collor

APROVADA MANUTENÇÃO DO FUNDO SINDICAL

Foi aprovado ontem, em sessão plenária do Forum de Debates Lindolfo Collor, o ponto de vista sustentado pela bancada dos trabalhadores, contrário à extinção do fundo sindical, por julgar precários os recursos de centenas de entidades operárias, que com reduzido número de associados, não poderiam subsistir, sem os recursos do fundo sindical. O ponto de vista dos empregados foi defendido em tribuna pelo sr. Hércules Correia, presidente da Comissão Permanente das Organizações Sindicais, e apoiado, inclusive, pelo representante das classes patronais.

Segundo o pensamento da Comissão de Organização Sindical do Forum será reformulado o critério de distribuição do fundo sindical, sendo destinados 70% aos sindicatos (que recebem, atualmente, 60%). 15% às federações, 5% às confederações (percentagens que permaneceriam inalteradas) e 10% ao Fundo Sindical — órgão do Ministério do Trabalho, que distribui verbas à Comissão de Impôsto Sindical e à Comissão Técnica de Orientação Sindical — contemplado, no momento, com 20% do montante do fundo sindical.

DISCUSSÃO ADIADA

A tese do sr. Clodsmith Riani, presidente da Confederação Nacional dos Trabalhadores e membro do secretariado executivo do Comando Geral dos Trabalhadores, sôbre a formação de uma Central Sindical, não pôde ser debatida ontem, pois o relator da matéria, sr. Segadas Viana, adoeceu e, na melhor das hipóteses, só poderá estar presente ao Forum na próxima segunda-feira.

Os trabalhos do plenário foram abertos ontem, às 15,45 horas, sob a presidência do desembargador Oscar Saraiva, 1º vice-presidente da comissão diretora do conclave. Inicialmente, o sr. Arnaldo Lopes Sussekind, com o objetivo de evitar as dificuldades provocadas pela votação nominal, introduziu um nôvo sistema de votação das teses e proposições, de acôrdo com a colocação das bancadas (dos técnicos, empregados e empregadores).

PROTEÇÃO AO MENOR

O procurador Arnaldo Sussekind apresentou ontem, à Subcomissão de Direito Individual, proposta para que seja examinada, detidamente, a proteção ao menor que trabalha, sofrendo decidida oposição da bancada dos empregadores, que argumentaram ser "inoportuno o debate da matéria". Entretanto, o pensamento do sr. Arnaldo Sussekind obteve a acolhida dos técnicos e dos representantes dos trabalhadores, sob o formal protesto dos representantes patronais, que se recusaram a participar da análise do problema.

SALÁRIO-FAMÍLIA

Na própria Comissão de Direito Individual foi aprovada por unanimidade uma proposição do ex-ministro Franco Montoro, preconizando a concessão do salário-família a todos os trabalhadores, inclusive aos rurais, de acôrdo com um projeto de sua autoria, em tramitação no Congresso Nacional.

Por outro lado, comentava-se veladamente, nos corredores do Tiradentes, que alguns dirigentes patronais estariam descontentes com o andamento dos trabalhos — principalmente quanto à proposta apresentada pelo sr. Arnaldo Sussekind, de proteção ao menor empregado —, havendo um representante patronal considerado a hipótese de se retirar do Forum de Debates Lindolfo Collor.

IAPI vai testar os funcionários

Atendendo pedido formulado pelo presidente do Instituto dos Industriários, o ministro Almino Afonso determinou no Departamento Nacional de Previdência Social que providencie a realização de provas de suficiência, no IAPI, para testar os funcionários interinos que foram nomeados a partir do dia 2 de dezembro de 1962.

Segundo a determinação do sr. Almino Afonso todos os funcionários que não demonstrarem habilitação nas provas de suficiência serão sumàriamente demitidos. Serão exigidas, apenas, essas provas, aos funcionários enquadrados em níveis superiores ao 12.

Tess responde interinamente pelo Trabalho

Durante a ausência do ministro Almino Afonso, que irá a Bogotá participar da Conferência Continental de Ministros do Trabalho, o sr. Eduardo Tess, atual chefe de seu gabinete, responderá interinamente pela Pasta do Trabalho.

O decreto governamental investindo do sr. Eduardo Tesse (paulista de nascimento, bacharel em ciências jurídicas e econômicas e advogado militante na capital bandeirante) já foi assinado pelo presidente da República.

Moageiros rejeitam a contraproposta de 60%.

Tendo os representantes dos empregadores, duarnte a mesa-redonda realizada na manhã de ontem, apresentado uma contraproposta 60%, os trabalhadores na indústria do trigo, em assembléia efetuada à noite, resolveram rejeitar aquela oferta patronal e reafirmar sua disposição de obter a assinatura de um acôrdo que lhes assegure 100% de aumento salarial, 30 dias de férias, salário-mínimo da categoria na base de Cr$ 30 mil e o desconto dos primeiros quinze dias do aumento para a construção da sede própria do Sindicato.

Na próxima quarta-feira, às 10 horas, na sede do sindicato patronal, os líderes dos trabalhadores reunir-se-ão novamente em mesa-redonda com os representantes dos empregadores para informar a decisão da assembléia e tentar obter uma solução conciliatória para o litígio.

PROTESTO

O sr. Valdemar Luís da Silva, presidente do Sindicato dos Trabalhadores na Indústria do Trigo, lançou um protesto contra o Serviço de Estatística da Previdência do Trabalho contra o fato dessa repartição haver informado que de março de 1962 a março de 1963 o aumento do custo-de-vida foi de 65%, quando o presidente da República declara que êsse aumento foi superior a 100 por cento.

Salienta, ainda, o sr. Valdemar Luís da Silva que na próxima quarta-feira à noite, os trabalhadores reunir-se-ão em assembléia geral na sede de seu sindicato para discutir os resultados da mesa-redonda que será realizada pela manhã.

Os líderes da classe afirmam que se os empregadores não apresentarem uma contraproposta aceitável é possível que nessa assembléia seja deliberada a deflagração de greve.

Pessoal do açúcar à espera da majoração

Apesar dos esforços das autoridades governamentais para evitar a greve dos trabalhadores na indústria do açúcar — que decidiram anteontem, em assembléia, aguardar até à próxima quinta-feira pela lavratura do acôrdo que atenderá à majoração que pleiteiam — foi novamente adiada, ontem, a decisão do Instituto do Açúcar e do Álcool sôbre a fixação do nôvo preço do produto.

O diretor do IAA, sr. Gomes Maranhão, esclareceu que um pronunciamento definitivo sôbre a matéria está a depender dos pareceres dos ministros da Fazenda e da Indústria e Comércio, que deverão externar-se até depois de amanhã, antes da reunião do Instituto do Açúcar e do Álcool, prevista para às 11 horas.

IMPOSSIBILIDADE

A reunião de ontem, inicialmente marcada para as 11 horas, foi transferida para as 18 horas, pois o presidente do IAA e o embaixador Barbosa da Silva, representante do govêrno, foram chamados com urgência ao Ministério da Fazenda, para um encontro com o ministro San Tiago Dantas.

Durante a tarde, não foi possível promover a reunião, pois o sr. Gomes Maranhão não recebera, ainda, os comunicados decisivos dos ministros San Tiago Dantas e Antônio Balbino.

H. Pinho também contra os falsos jornalistas

O desembargador Homero Pinho, do Tribunal de Justiça do Estado da Guanabara, enviou, ontem, carta ao diretor-geral do Departamento Nacional do Trabalho, sr. Lúcio Gusmão Lôbo, pedindo-lhe o cancelamento de seu registro de jornalista profissional, por reconhecer que realmente não exerce essas funções.

Imediatamente após receber a carta do desembargador Homero Pinho, o sr. Lúcio Lôbo assinou despacho determinando o cancelamento do registro e lançando um apêlo a todos que se encontram em igual situação que tenham idêntico gesto.

ANTECEDENTES

Tendo vários jornais publicado supostas declarações do desembargador Homero Pinho de que seu registro de jornalista havia sido promovido à sua revelia, o sr. Lúcio Lôbo enviou-lhe uma carta dizendo que tal não poderia ter ocorrido, pois o mesmo não se verificou quando aquêle jornalista, há muitos anos trabalhava em jornais, como "O Século", "O Estado e "A Época", uma vez que foi recentemente requerido pela "Revista da Justiça".

Em resposta a essa carta do sr. Lúcio Lôbo, então, o desembargador Homero Pinho enviou-lhe uma missiva em que diz que realmente, recorrendo à memória, lembrou-se que o sr. Jorge Chaloupe, diretor da "Revista da Justiça" pediu-lhe que permitisse inscrevê-lo como colaborador daquêle órgão, dando-lhe vários papéis para assinar, surgindo, daí, o seu registro como jornalista profissional, condição que reconhece não ter atualmente.

Por êsse motivo, solicitou, ao sr. Lúcio Lôbo o cancelamento do registro, louvando sua atitude para extirpar os falsos jornalistas do seio da classe.

DESPACHO

O despacho do sr. Lúcio Lôbo, no processo, tem o seguinte teor:

"A medida veio coroar de êxito a série de providências tomadas por êste Departamento, com vista a pôr côbro aos abusos e fraudes que se vinham verificando no tocante ao registro de jornalistas, pelo Serviço de Identificação Profissional.

"Louvo a atitude desassombrada e coerente do desembargador dr. Homero Pinho, que, confirmando as declarações feitas pelo diretor geral do DNT, no sentido de não ser o eminente jurista um jornalista profissional teceu considerações sôbre o modo como se processou o seu pedido de registro, no SIPI e concluiu solicitando o cancelamento de sua inscrição.

"Merece, assim, seja exaltado o gesto nobre do sr. desembargador Homero Pinho, formulando votos, o diretor geral do DNT, para que de igual forma procedam todos quantos se encontram em idênticas circunstâncias e situação.

"Estão, portanto, de parabéns, todos os jornalistas profissionais, tôda a classe de imprensa falada, escrita e televisada, os órgãos sindicais e demais associações representativas da categoria profissional.

"Conforme determinação expressa do ministro Almino Afonso, a campanha em prol da moralização da classe jornalística prosseguirá sem desfalecimento, sem qualquer injustiça, porém com energia, não sòmente no Estado da Guanabara como em todo o país.

"A data de hoje assinala um marco na história dessa Secretaria de Estado, na vida do Departamento Nacional do Trabalho.

"Pela primeira vez, e — ressalte-se — a pedido do próprio interessado, foi tornado sem efeito um registro de jornalista profissional.

"Pela primeira vez, chega à fase final um processo em que se apurou a falta de base legal para a concessão de registro de jornalista.

"Volte o processo ao sr. diretor do SPI para que determine as anotações relativas ao cancelamento do registro em causa e encaminhe os processo à Assistência Jurídica do DNT, a fim de apurar a responsabilidade criminal do sr. Jorge João Chaloupe Sobrinho, tendo em vista o atestado fornecido pelo mesmo".

Autos em março

No mês de março p.p. a produção de auto-veículos nacionais foi de 17.771 unidades, assim discriminadas: caminhões .... 3.378; ônibus, 58; utilitários, .. 6.186; automóveis de passageiros, 8.149.

Foi extraviado, nos primeiros dias do mês de março p/findo, o alvará da firma Reprint Cia. de Representações Internacionais — Inscrição nº 47.715 — com sede na Rua Acre, 98 — sobreloja.

Industriários pernambucanos foram ao IAPI

Uma comissão de trabalhadores pernambucanos compareceu ontem ao gabinete do presidente do IAPI, sr. Armando Marcondes Machado, com o objetivo de externar seu apoio às diretrizes administrativas atualmente desenvolvidas na autarquia, e solicitar a demissão do atual delegado regional do Instituto, em Pernambuco — "hostil à classe operária", segundo os dirigentes sindicais.

O líder da comitiva, sr. Mário Muniz Costa, disse que seus companheiros pleiteiam, igualmente, a readmissão do médico Jurandir de Melo Freire, acusado, "injustamente", de acumular cargos no serviço público. O presidente do IAPI, sr. Armando Marcondes Machado, prometeu atender, de imediato, às reivindicações apresentadas.

Telegráficos convocarão assembléias

Os empregados das emprêsas telegráficas, radiotelegráficas e radiotelefônicas restabelecerão na próxima semana as assembléias permanentes em todos os Estados para possibilitarem a imediata deflagração de greve, caso os empregadores não atendam até então suas reivindicações de aumento salarial.

Esperam os líderes dos telegráficos que os diretores das emprêsas peçam a mediação do Departamento Nacional do Trabalho para o prosseguimento dos entendimentos que possam conduzir a uma solução conciliatória. Afirmam os líderes dos trabalhadores que não tomarão a iniciativa de pedir a mediação do DNT e que a classe não esperará por muito tempo o atendimento de suas reivindicações.

Ferroviários insistem no quadro único

Os dirigentes sindicais ferroviários reunir-se-ão segunda-feira, na sede de sua federação, para debater o andamento da campanha que promovem para obter um quadro de pessoal único para tôdas as ferrovias do país.

Tendo os líderes ferroviários informado que a classe está disposta, inclusive, a deflagrar greve em todo o país para obter o atendimento dessa reivindicação, o ministro da Viação já determinou aos órgãos técnicos o exame da matéria, que opinam pela divisão do país em três regiões, a fim de fazerem três quadros para cada região.

Previdência Social

DELIO MATTOS

Procurador da Previdência

ÚLTIMAMENTE, as reclamações contra a demora na concessão de benefícios vem se agravando, a ponto de comprometer o bom andamento administrativo de quase tôdas as instituições de previdência. A resposta para isso se resume na falta de funcionários em número suficiente para atender ao volume impressionante das solicitações de novos benefícios, que se vão acumulando com os mais antigos, estabelecendo um verdadeiro engarrafamento nas sessões competentes. Há uma verdade que precisa ser dita e repetida, com coragem: a previdência está necessitando de 4 mil novos funcionários, em todo o Brasil, para fazer face ao crescimento vegetativo dos seus serviços, ampliados por fôrça do elenco de muitas outras atribuições que foram editadas pela Lei Orgânica. Na legislação anterior, seis eram os benefícios, enquanto que agora cêrca de 16 benefícios são concedidos, sem que os setores administrativos, para dar atendimento a êsse encargo tenham crescido na proporção exigida. A finalidade essencial da previdência é a concessão do seu plano de benefícios e arrecadar as contribuições para custear êsse mesmo plano.

Como é possível corresponder a essa demanda, que cresce dia a dia, sem aparelhar os órgãos com o material humano indispensável ao seu normal funcionamento? Note-se que o funcionários de benefícios tem que ostentar bom nível intelectual, pois tendo que redigir e efetuar cálculos, alguns complicados, já apresentam o esgotamento da sua capacidade de produção, uma vez que o plantel não vem sendo renovado. A solução pode e deve ser dada através da abertura imediata de concurso público, mas com o cuidado de se abrir um, especìficamente, para a admissão nos setores de benefícios.

Para tanto, o candidato teria que apresentar conhecimento sôbre a matéria, a fim de evitar a adaptação demorada nesse difícil, espinhoso e importante setor da previdência. Vamos levantar a bandeira do concurso para a admissão de pessoal para o setor de benefícios. Concurso especializado, porque senão de nada valerá o esfôrço e o objetivo nesse sentido.

•

ESCREVE-NOS o leitor de Friburgo, Carl Kobler, no Estado do Rio, perguntando o seguinte: a pessoa que tem duas atividades vinculadas ao mesmo instituto e numa das emprêsas percebe mais do que o teto de contribuição, não estaria isento, por uma delas, de efetuar o recolhimento. Não, meu prezado Carl. Nessa caso deverá ser estabelecida a proporcionalidade de contribuição entre as firmas em que o segurado exerce as suas atividades. Dirija-se ao seu Instituto explicando o problema que não haverá nenhuma dificuldade em resolvê-lo.

•

DE CACHOEIRO do Itapemirim, no Estado do Espírito Santo, pergunta-nos o sr. Nélson Sabah porque um seu empregado não recebera o auxílio-natalidade a que tinha direito, uma vez que o instituto alegara, ao negar o pretendido, que o segurado não era casado. Ora, diz o nosso leitor, como isso é possível, se lá mesmo na sua emprêsa tem o caso de uma empregada que é solteira, teve um filho e recebeu o auxílio-natalidade? Sr. Nélson, está certo o instituto. O caso está regulado na letra "a", do inciso II, do artigo 97 do Decreto n.º 48.959-A de setembro de 1960 — Regulamento Geral da Previdência Social. Quanto à concessão à sua empregada gestante, ainda que solteira, o assunto está regulado no mesmo artigo, em seu inciso I, do supramencionado decreto.

Súmula dos Estados

Espírito Santo

Deputado Mário Gurgel saúda os trabalhadores

VITÓRIA — Numa alocução brilhante e demorada, em que empregou todo o sentimento patriótico que sempre norteou sua conduta no Legislativo Estadual, o deputado Mário Gurgel, líder do PTB, saudou da tribuna da Assembléia, as classes trabalhadoras do Espírito Santo e do Brasil — "algumas vêzes incompreendidas, mas sempre liderando uma vanguarda de lutas, de suores e de sacrifícios, na batalha em prol do desenvolvimento econômico do país". "O 1.º de Maio — continuou — representa para as classes trabalhadoras uma apoteótica caminhada em busca da justiça social e de uma consideração e melhor valorização do seu trabalho, pois, tendo inclusive as Encíclicas papais, que fazem uma ilação muito direta do egoísmo das classes patronais ao egoísmo do liberalismo econômico, que reduziu as classes trabalhadoras a uma condição de verdadeiros párias, permitindo em seu seio tôdas as revoltas e levantamento no espírito da classe e o desejo de conquista de algo mais justo e humano". Disse mais o líder do PTB que "é completo o êxito desta classe de trabalhadores, a quem faço votos que permaneça vigilante e atuante, exigindo as justas reivindicações e a valorização do trabalho e cumprimento da promulgação dos dispositivos constitucionais, como são o direito à greve, o direito à participação dos empregados nos lucros das emprêsas, conquistas estas que a Constituição de 1946 deu ao povo brasileiro, mas que o poder econômico tem negado de forma odiosa e apaixonada, entravando o progresso, a justiça e o encaminhamento na nação brasileira para os seus destinos de potência".

EXONERAÇÃO

Quando mais acalorados eram os debates que mantinha com o líder do govêrno, a respeito da greve dos professôres, o deputado Tuti Nader (PSD) deixou escapar uma assertiva bastante comprometedora para sua conduta face ao movimento grevista. Inquirido pelo sr. Setembrino Pelissari sôbre quais as providências que o govêrno estadual deveria adotar para pôr têrmo ao impasse, disse o sr. Nader que ao govêrno competia exonerar coletivamente os professôres, caso esta medida viesse a solucionar a crise. Aliás, não fôsse a tolerância e a compreensão do sr. Lacerda de Aguiar, a sugestão do deputado pessedista há muito teria sido adotada, já que encontra amparo perfeitamente legal diante do Estatuto dos Funcionários Públicos.

DEBATE NA TELEVISÃO

Para debater, sob o aspecto jurídico, a Lei 1.835, compareceu a um programa da TV-Vitória o secretário da Educação, sr. Nilo Martins da Cunha, e os líderes do govêrno e oposição, srs. Setembrino Pelissari e Cristiano Dias Lopes, respectivamente. Durante mais de uma hora os três expuseram suas opiniões, redundando uma conclusão de que a referida Lei é de fato inconstitucional.

SEMINÁRIO CULTURAL

Foi solenemente instalado, no auditório do Palácio do Café, o Primeiro Seminário Cultural da Juventude Capixaba, patrocinado pela Academia Capixaba de Novos. Durante o Seminário serão realizadas palestras sôbre poesia, literatura, música, jornalismo, pintura etc., estando seu término previsto para o dia 16 próximo. (De Everaldo Pelissari, correspondente do DC).

Paraná

Nei Braga vai aos Estados Unidos

CURITIBA — Será encaminhado à Assembléia Legislativa, na próxima semana, opedido de licença do governador Nei Braga, que se ausentará do país por 30 dias. O chefe do govêrno paranense vai aos Estados Unidos à convite do Departamento de Estado, feito pelo embaixador Lincoln Gordon, em companhia do presidente da Cia. de Desenvolvimento Econômico do Paraná, sr. Leônidas Bário. O embarque foi marcado para o próximo dia 19 e o governador levará consigo alguns projetos, visando a financiamento da Aliança para o Progresso.

"NOBEL DA PAZ"

Por unanimidade foi aprovado requerimento de autoria do vereador Elias Caran, na Câmara Municipal de Curitiba, apoiando a indicação do nome do Papa João XXIII para o prêmio "Nobel da Paz". A indicação, feita pela UNE, recebera também a associação dos estudantes paranaenses, através de seu órgão de classe, a UPE. O requerimento assinado pelo edil Elias Caran determina ainda que seja enviada comunicação ao Ministério das Relações Exteriores, solicitando seu apoio e que desenvolva esforços junto às chancelarias estrangeiras para se conseguir apoio destas à indicação. O movimento estudantil ganha corpo, nesta capital e no interior do Estado, tendo a UPE recebido vários telegramas de congratulações, entre êles, o do professor Homero de Barros, diretor da Faculdade de Filosofia Ciências e Letras. As Universidades do Paraná e Católica também serão consultadas sôbre o assunto, segundo informou o sr. Luís Arpad Driesel, presidente da UPE.

VISITA DE ADEMAR

O sr. Ademar de Barros viajará, hoje, para a cidade de Ponta Grossa, no Paraná, onde presidirá a uma reunião de correligionários e políticos locais do PSP daquele Estado.

São Paulo

Criação da Secretaria de Negócios e Municípios

S. PAULO — A criação da Secretaria de Estado dos Negócios com os Municípios, destinada a cuidar dos problemas de interêsse recíproco entre o Estado e os municípios, com estrutura orgânica das demais secretarias foi proposta na Assembléia Legislativa, pelo deputado Jamil Dualibe (PDC), em projeto de lei que apresentou à mesa. Englobando o Serviço de Cooperação com os Municípios, a nova Secretaria teria sob sua jurisdição assuntos de interêsses entre o govêrno e os comunas, nas suas relações administrativas, econômicas e assistenciais, respeitada a autonomia de cada poder. Justificando o seu projeto, o sr. Jamil Dualibe afirma que é fácil constatar o volume dos problemas que, diàriamente, surgem entre o Estado e os municípios, cuja solução é retardada por falta de um processamento racional e pela ausência de órgão adequado ao atendimento de tão grande expediente.

DEMISSÃO

O secretário da Fazenda do Estado de São Paulo, sr. Humberto Monteiro, reafirmou sua disposição de renunciar ao cargo. Disse aos jornalistas que estava de acôrdo com seu próprio pronunciamento, de que "caso o sr. Paulo Reis saísse do Banco do Estado de São Paulo", êle também sairia da pasta da Fazenda.

"REIVINDICAÇÃO IMORAL"

O Cerimonial do Palácio dos Campos Elísios distribuiu nota oficial tachando de "imoral a pretensão dos ferroviários paulistas", que reivindicam novos aumentos salariais, ameaçando com a deflagração de uma greve, caso não sejam atendidas suas pretensões. Diz a nota que os ferroviários ganham mais do que qualquer outra classe, inclusive são melhores pagos do que os funcionários públicos estaduais.

REINAUGURAÇÃO DE USINA

Falando à imprensa, o sr. Ademar de Barros anunciou que irá reinaugurar a Usina de Barra Bonita dentro de 30 ou 60 dias. Acrescentou o chefe do Executivo paulista, que a referida usina "tinha sido inaugurada pelo govêrno anterior sem contudo estar concluída a obra".

CARTA DO CEARA

O governador Ademar de Barros recebeu nos Campos Elísios o secretário de Agricultura do Ceará, Edval Melo Távora. Na ocasião, êste último fêz entrega ao sr. Ademar de Barros de carta do governador Virgílio Távora, a propósito da execução do programa Aliança para o Progresso, no setor de ajuda agro-pecuária ao Nordeste.

Bahia

"Municípios atuantes"

SALVADOR — "Municípios Atuantes", será o nome da campanha que o governador Lomanto Júnior vai encetar em tôda a Bahia, visando levantar a economia do Estado, segundo suas próprias palavras. Com êsse objetivo reunir-se-á com todos os prefeitos e juntos procurarão encontrar os meios de que poderá dispor para levar a efeito o seu plano financeiro.

AUMENTO DOS ÔNIBUS

A bôlsa do povo, já tão expoliada com sucessivos aumentos dos gêneros e utensílios de primeira necessidade, voltará a sofrer nova sangria. Desta feita, será os preços das passagens dos ônibus, como ocorrera há menos de cinco meses. Os proprietários das emprêsas exigem uma majoração nas tarifas e a Prefeitura de Salvador está propensa a concedê-la.

GREVE DE FERROVIÁRIOS

Os ferroviários baianos estão ameaçando deflagrar uma greve geral na Bahia no próximo dia 10. Caso até aquela data o govêrno federal não atenda suas reivindicações. Desejam que seus vencimentos sejam equiparados aos de seus colegas da Central do Brasil.

Pernambuco

Reunião do Conselho Deliberativo da SUDENE

RECIFE — Segundo se informa, será realizado nos próximos dias, nesta capital, mais uma reunião do Conselho Deliberativo da Superintendência do Desenvolvimento do Nordeste, a fim de tratar de assuntos urgentes de interêsse da região. Participarão do encontro os governadores Virgílio Távora, Aloísio Alves, Pedro Gondim e Miguel Arrais.

PEDEM GARANTIAS

Os fazendeiros pernambucanos estão apavorados com nova ameaça de invasão de camponeses em suas propriedades. Através de uma comissão, estiveram no Palácio pedindo garantias ao governador Miguel Arrais. Pessoas ligadas aos camponeses dizem que êstes são obrigados pelos colonos a comprarem quinquilharias nos próprios armazéns das fazendas e por preços absurdos.

Goiás

Protesto na Câmara

GOIÂNIA — O vereador Pedro Teixeira Pinto, em sessão de ontem da Câmara dos Vereadores desta capital, protestou contra o tratamento dado pela Colônia Santa Maria, para internamento de doentes mentais, uma vez que tal estabelecimento recebe subsídios oficiais tanto do govêrno federal como do estadual. "É inconcebível o tratamento que ali se dispensa aos internados, sem que as autoridades tomem providências" — exclamou o vereador.

SERVIDORES NÃO RECEBEM

O sr. Vinícius Flôres, da COAP local, informou que os funcionários do órgão poderiam receber seus vencimentos em atraso desde novembro último, na Delegacia da COFAP, pois nesse sentido já havia tomado tôdas as providências. Entretanto, surpreendentemente, para desespêro dos servidores, o delegado da COFAP em Goiânia, sr. Lafaiete Santos, declarou que sòmente iria pagar os vencimentos correspondentes ao mês de abril findo, ficando o restante a ser saldado quando tivesse verba.

Sergipe

Declarações eram "levianas e mentirosas"

ARACAJU — O deputado Baltazar Santos, do PSD, chamou de "levianas e mentirosas" as declarações publicadas há dias num vespertino carioca, atribuídas ao deputado federal Euclides Paes Mendonça. Trata-se de incidente registrado na cidade de Itabaiana, entre a Guarda Municipal e o Destacamento de Polícia daquela cidade baiana.

CONDIÇÕES IMPOSTAS

Para aceitar a presidência do Diretório Regional da UDN, o senador Heribaldo Vieira impôs entre outras, as seguintes condições: que o partido não faça oposição ao governador Seixas Dória; que, acuso contra a orientação nacional a UDN estadual apóie, em qualquer circunstância, o presidente João Goulart; e que, a qualquer tempo, desde que conveniente, possam os udenistas passar a pertencer a outra legenda.

Minas Gerais

Negado aumento de transportes

BELO HORIZONTE — Falando à reportagem sôbre o pretendido aumento de tarifas dos transportes desta capital o prefeito Jorge Carone afirmou não estar absolutamente concordando com tais aumentos acentuando que está inclusive disposto a intervir em "lock-out", pois reconhece que o povo já não mais suporta aumentos.

Disse ainda estar ciente de que tal "lock-out" está sendo preparado, e determinou que seus assessores jurídicos estudem uma fórmula rápida para que, deflagrada a greve, possam ter imediato início processos contra as emprêsas de ônibus e lotações, culminando, se fôr o caso, com a cassação das concessões, abrindo-se novas concorrências públicas de linhas, sem distinção. Afirmou o prefeito que sòmente serão concedidos aos empregados da Prefeitura e nunca aos concessionários.

FECHADO O RESTAURANTE

O delegado do SAPS, sr. Sílvio Vasconcelos, disse ontem a reportagem da Transpress, que desconhece qualquer entendimento entre o prefeito Carone e o presidente do SAPS, sr. Alberto Carneiro, que estava nesta capital, no sentido de abrir o restaurante da Avenida Pedro II, que está fechado há 3 anos em virtude de uma questão judicial, com a Prefeitura. O restaurante, que está totalmente construído, tem capacidade para fornecer 8 mil refeições diárias, podendo entrar em funcionamento, a qualquer momento.

DC no Estado do Rio

Lavradores de Magé foram despejados e suas choupanas incendiadas

MAGÉ — Acompanhado de dois oficiais de Justiça, e por dois homens armados de metralhadoras, o promotor José Lisboa Gama Malcher, cumprindo determinação do juiz Nicolau Mary Júnior, despejou cêrca de 460 lavradores e suas famílias que há dias invadiram as terras de Cachoeirinha Pequena, dadas como campo pertencente ao Estado.

A determinação do juiz Mary Júnior, deu-se em face de um Mandado de Segurança impetrado pelo sr. Dorval de Menezes, que alega ser o proprietário daquelas glebas, tendo inclusive já loteado parte da fazenda.

LÁGRIMAS

Logo que foram comunicados da decisão judicial os lavradores entre lágrimas, apelaram para os oficiais de Justiça, que pelo menos os deixassem permanecer até o fim da semana, para poderem arranjar outro local. O pedido dos camponeses no entanto, foi vetado. Uma senhora, com idade avançada, chorava e agarrava-se aos seus filhos.

FOGO

Logo após a retirada do promotor Gama Malcher com seus dois oficiais de Justiça, da localidade, três homens armados de metralhadoras — que, segundo os camponeses, são capangas do sr. Dorval Menezes — incendiaram três choupanas além de destruir parte de outras cabanas. Os camponeses, ainda em retirada, limitaram-se apenas a olhar a destruição.

APÊLO AO GOVERNADOR

O secretário da Federação dos Lavradores, Valdemar de Sousa disse ao DIARIO CARIOCA, que a Federação vai solicitar a desapropriação daquelas terras ao govêrno do Estado. Salientou que os camponeses se retiraram do campo, sem qualquer movimento de agitação "— Creio apenas — disse — que o juiz Mary Júnior, precipitou-se no seu veredicto, pois o sr. Dorval Menezes é considerado na região, como um grileiro autêntico, e provaremos que as terras de Cachoeirinha Pequena, não pertence a êle. Além do mais, a queima de humildes choupanas, comprovadamente feita por elementos de sua guarda, é um testemunho de sua maldade e verdadeiro ódio aos homens do campo".

EXPECTATIVA

O ambiente entre os lavradores de Cachoeirinha Pequena é de intensa expectativa. Os camponeses regressaram às suas antigas moradias, sendo que muitas famílias, tiveram que ficar na mesma choupana, em face de não terem mais local para residir. Ninguém soube afirmar, se êles voltariam à fazenda ou não. Tudo indica que o caso, será debatido em "mesa-redonda" com os elementos da Federação dos Lavradores.

NÃO SABE DE NADA

Enquanto isso, o diretor do Plano Agrário, sr. Aírton Pereira da Silva assinalava que "só tivera conhecimento do problema de Cachoeirinha Pequena" através da imprensa". E frisou: "— Só posso dizer no momento, que o caso, parece que será decidido pela Justiça".

A.C.I.A.T.

Realizou-se, dia 29, a posse da Nova Diretoria da Associação Comercial Industrial e Agrícola de Teresópolis, cuja festa compareceu o que de mais representantivo existe na sociedade teresopolitana, estando presente também o líder do govêrno na Assembléia Legislativa, deputado Joadélio Codeço. A diretoria da ACIAT inicia dêste modo o seu biênio que terminará em 1963. Na foto, aspecto da entrega do cargo de presidente ao sr. Luís Monteiro de Paula, pelo antecessor, sr. Maurício Quintela

Flagrantes

MAIS UM — O governador Badger Silveira poderá fazer um dos quinze membros das Câmaras Reunidas do Tribunal de Justiça nomeando o sucessor do desembargador Ferreira Pinto, aposentado por compulsória. O candidato do governador do Estado é o sr. Jovino Machado Jorcão, que será incluído na lista tríplice enviada pelo Tribunal de Justiça.

•

ENCAMPADA — Precisou que a população de Cachoeiras de Macacu ameaçasse dinamitar as estradas que dão acesso àquela cidade, para que as autoridades da Comissão Estadual de Energia Elétrica tomassem providências, a fim de pôr um paradeiro no racionamento de energia elétrica, que paralisou a vida do município, mandando encampar, à título precário a "Emprêsa de Luz e Fôrça de Cachoeiras do Macacu. A CEEE assinou contrato com a Companhia concessionária, obrigando-se a pagar 933 mil cruzeiros, sendo que 525 mil cruzeiros será para despesas do retirada de material — em um ano — e Cr$ 408 mil, pela utilização da rêde, num período de um ano, também.

•

CENTRAIS — O secretário de Energia, sr. Heleno Nunes, informou que já está pronto o anteprojeto a ser encaminhado à Assembléia Legislativa, em forma de Mensagem, criando as Centrais Elétricas. As Centrais terão por finalidade reunir as companhias concessionárias de energia, padronizando, inclusive, as voltagens fornecidas.

•

EURECA — Até que apareceu um "valiente", na Assembléia Legislativa, para denunciar as mazelas dos fiscais da COAP, órgão que não faz outra coisa a não ser "enrolar" — ou tentar enrolar — a Imprensa, no sentido de esconder suas irregularidades. Falamos do deputado Jorge David que denunciou, ontem, que os fiscais daquêle órgão extorquiram a quantia de 100 mil cruzeiros dos comerciantes de Mangaratiba e, agora, estão agindo na baixada fluminense, apanhando de cada comerciante a quantia de cinco mil cruzeiros.

•

NOTAS — O artista de televisão, Aerton Perlingeiro, foi colocado à disposição do Palácio do Ingá (na AFI), deixando, desta maneira, a Secretaria das Finanças, onde jamais apareceu. • Falam que o deputado Palmir Silva está de "nariz torcido" com o governador Badger Silveira, porque êste não quis nomear o professor Isaías dos Santos, para a direção da Escola Henrique Laje. • Os srs. Sérgio Nascimento, Bráulio Ramos, Luís Rodrigues, Oscar Gimenez e Armando Zaimer, formam a chapa de Oposição, que tentará a direção do Clube dos Lojistas.

A. M.

Sociais

R. DE MELLO

Clube dos Oficiais e Hi-Fi E. C. Unidos elegerão "Sinhàzinha"-63

Amanhã, os primeiros acordes do conjunto «Os Serenades» marcarão o início de mais uma reunião dançante da promoção «Sinhàzinha»-63, do DIARIO CARIOCA e Bráulio Ramos, desta feita reunindo dois clubes, o Clube dos Oficiais da Polícia Militar e o «Hi-Fi» Esporte Clube. Entremeando as danças, será efetuado o desfile e a escolha da representante das duas agremiações no certame. Entre as concorrentes destacamos as srtas. Vera Lúcia Carvalho Veloso, Jane Fernandes de Melo, Vera Lúcia Teixeira, Edinéia Vieira e Luísa Erine. O início do evento está marcado para às 20 horas.

VILA ANIVERSARIA

O Vila Laje Esporte Clube comemorará, no período de 5 a 12 de maio, a passagem do 17º aniversário de fundação. Do programa comemorativo esportivo-social, consta: «Gincana» Infanto Juvenil, Futebol, Coquetel, box e «show». A semana de festividades será encerrada com um baile de gala, dia 11, constando na parte musical com «Cardoso e seu conjunto».

«MÃES DO ANO»

Numa promoção do DIARIO CARIOCA e dos Vereadores de Barra do Piraí, serão escolhidas naquela cidade as «Mães do Ano» do Sul do Estado. A festa que será realizada no dia 27, no Fluminense Futebol Clube, terá sua renda destinada ao Hospital Eufrásia Teixeira Leite. A Primeira Dama do Estado, sra. Renée Ferraiolo Silveira estará presente.

«DEB» EM ITAPERUNA

O casal Darci-Zulmira Nogueira recepcionou em sua residência, na Rua 7 de Setembro, um grande número de convidados que foram levar o seu abraço e suas felicitações à srta. Elizabeth Nogueira, que completou 15 anos no dia 27. Daqui enviamos à Elizabeth os mais sinceros votos de felicidade.

«OFF-SIDE» — • O «Conjunto Windsor» de Barra do Piraí se encontra novamente em excursão pelos Estados do Brasil, repetindo o êxito de sua última excursão. • O prefeito de Itaperuna, sr. Ari Moreira Santos e sra. estão contentíssimos com o nascimento de Beatriz, primeira filha do casal. • A srta. Ivete Samel, da sociedade miracemense é a candidata mais cotada para o título de «Rainha da Asa» do Aero Clube de Miracema. • Por aqui ficamos... e «êle» continua aguentando.

Srtas. Araci Pinheiro (Tamoio) e Loide Malheiros (E.C. São Gonçalo), estarão hoje, disputando o título de "Miss São Gonçalo" no Clube Esportivo Mauá

Municípios

TERESÓPOLIS (Do correspondente Ruben Alsina) — O prefeito municipal de Teresópolis nomeou o primeiro Grupo de Trabalho de seu govêrno, cuja incumbência será de apurar as irregularidades, por ventura, cometidas pelos diretores da SUFEM (Superintendência de Fundos Especiais do Município). Para este grupo de trabalho, foram escolhidos os seguintes elementos: Pedro Maia Filho, Aurélio Batista Lopes e o contador Waldely Clausenn de Sousa.

Os antigos diretores da S. U. F. E. M., que serão objeto de inquérito, são os seguintes: João de Oliveira Filho, ex-procurador geral do Estado (govêrno Carvalho Janoti), sr. João Jorge Smolka (ex-vereador) e dr. Carlos Guinle.

NILÓPOLIS (Do correspondente Nelson de Oliveira) — Comenta-se nos meios políticos de Nilópolis que o filho mais nôvo do deputado Egídio de Mendonça Thurler, sr. Antônio Boonono Mendonça, será candidato a deputado estadual na próxima eleição.

— Os moradores da Rua Salgado Filho, em Olinda, 2.º distrito de Nilópolis, apelam por intermédio do DIARIO CARIOCA, para que o prefeito Eracides Lima cumpra a promessa de mandar limpar aquela rua.

CÂMARA DE NILÓPOLIS APLAUDE BADGER E THURLER: CALÇAMENTOS

NITERÓI — Expressando a opinião e o sentimento de gratidão de todos os habitantes daquêle município, pelas obras que o atual govêrno vem ali realizando visando a dar um melhor serviço de água, esgotos e calçamento à cidade, a Câmara Municipal de Nilópolis acaba de aprovar, por maioria de seus componentes, uma moção de congratulações ao governador Badger Silveira e ao seu Secretário de Obras, deputado Egídio de Mendonça Thurler. Eis a íntegra dêsse documento, que trás as assinaturas dos vereadores Antônio da Silva Pôrto, Otadélio Magalhães do Vabo, Gumercindo José Carneiro, Valdemar Castro Alves e Gaspar de Araújo Gama:

— "Requeiro à Mesa, cumpridos os dispositivos regimentais, um voto de congratulações e aplausos ao exmo. sr. governador Badger Silveira e ao exmo. sr. secretário de Obras Egídio de Mendonça Thurler, pela inauguração do calçamento de diversas vias públicas do município, numa demonstração concreta de que não ficou em promessas vãs os propósitos do govêrno petebista de imprimir aos municípios fluminenses um ritmo acelerado de obras de alto interêsse coletivo e, particularmente, a Baixada Fluminense.

— "A Câmara Municipal de Nilópolis não poderia deixar de patentear sua gratidão ao exmo. governador e ao seu Secretário de Obras Públicas pelo interêsse demonstrado no povo nilopolitano.

— "Outrossim, solicito seja dado conhecimento da deliberação da Casa aos exmos. homens públicos, bem como aos órgãos da imprensa falada e escrita".

Distribuição de leite é normal: COAP

NITERÓI — A COAP fluminense informou que não haverá intervenção federal no órgão distribuidor de leite e que está pràticamente normalizado o abastecimento na capital do Estado, enquanto as filas se multiplicam, diantes das leiterias. Explicou que a intervenção da COFAP na CCPL da Guanabara foi motivada pela sonegação do produto, fato que não ocorre em Niterói, cuja distribuição é controlada diàriamente pela COAP.

Revelou ainda que a CECIL entregou nos últimos dias uma média de 22 mil litros diários à população e que outras emprêsas, entre as quais a Vigor, devolveram 400 litros engarrafados, por falta de consumidores.

NO INTERIOR

Em "blitz" realizadas nos municípios de Barra do Piraí, Barra Mansa, Paracambi e Mendes, a fiscalização da COAP autuou 73 comerciantes que vendiam produtos por preços majorados.

Corte de luz continuará a ser de 1 hora

NITERÓI — O almirante Miguel Magaldi, coordenador do racionamento de energia elétrica no Estado do Rio, informou que o racionamento na área de concessão da CBEE continuará sendo de uma hora diária, em dias alternados, até a segunda quinzena de maio, quando entrará em funcionamento a Usia Piraquê.

A transferência da Usina Piraquê para Niterói, decisão adotada pelo Conselho Nacional de Águas, reduzirá o abastecimento na Guanabara em apenas cinco por cento e reforçará o suprimento nos municípios de Niterói, Petrópolis, São Gonçalo, Magé, Itaboraí, Rio Bonito, Maricá e Três Rios.

Adiantou, ainda, o sr. Miguel Magaldi, que se o nível das águas da represa do Areal, em Três Rios, subir em conseqüência das chuvas na região, o racionamento nos municípios atendidos pela CBEE, será suspenso.

Fiscalização em feiras: só com carteiras

NITERÓI — O secretário de Segurança Pública, sr. Herval Basílio, determinou, através de portaria, que sòmente os policiais portadores de carteiras fornecidas pela Delegacia de Economia Popular podem fiscalizar os estabelecimentos comerciais.

Procuradores terão que mostrar trabalho: Tribunal

NITERÓI — O procurador geral do Estado baixou ato recomendando aos promotores de justiça o fiel cumprimento do art. 29 da Lei Orgânica do Ministério Público e da Assistência Judiciária. Pelo citado artigo, compete aos procuradores públicos remeter ao procurador geral, após cada sessão do Tribunal do Júri, relatório com as seguintes informações: a) número de processos julgados; b) nome dos réus, natureza dos crimes, lugar e data em que foram praticados; c) resultado dos julgamentos; d) apelações interpostas; e) outros esclarecimentos ou informações que mereçam relêvo.

Italva quer ser cidade

CAMPOS — Italva, 8.º distrito de Campos, com uma população de 25.000 habitantes, 90 casas comerciais, 11 indústrias, contando inclusive com duas fábricas de cimento, 1 usina de açúcar, 3 marmorarias, realizou comício monstro pró-emancipação, que contou com a presença do deputado campista Pereira Pinto, vereadores Amaro Gomes, José Bersot, José Said, Araci Sales e políticos de diversos partidos.

PROJETO

O deputado Pereira Pinto desagradando os círculos conservadores de Campos, apresentará projeto na Assembléia, para transformação dêste distrito em cidade, já que, Italva, contribuindo com 1/3 da renda do município de Campos, tem condições de vida autônoma.

Concurso para Juiz de Trabalho

NITERÓI — Na secretaria do Tribunal do Trabalho da Primeira Região, acha-se aberto concurso para os cargos de Juiz do Trabalho Substituto e Juiz do Trabalho, Presidente de Junta de Conciliação e Julgamento. As inscrições serão encerradas no dia 25 de junho próximo.

FUNCIONALISMO FLUMINENSE RECEBERÁ DIA 6

NITERÓI — O gabinete do secretário do Estado informou à reportagem do DC que o pagamento dos vencimentos do funcionalismo fluminense relativo ao mês de abril terá início na próxima semana, isto é, a partir do dia 6 do corrente.

"Economia" promove "blitz" em Caxias

NITERÓI — No sentido de serem rigorosamente observadas as tabelas de preços da COAP, o delegado de Economia Popular, da Subdelegacia de Caxias, dr. Belas Pascoto, vem promovendo reuniões com as Associações Comerciais dos municípios da Baixada Fluminense.

A exemplo do que realizou, na semana última, em Duque de Caxias, aquela autoridade policial estêve, ontem, reunida com os representantes do comércio de São João de Meriti, solicitando-lhes a colaboração com a Delegacia de Economia Popular e a COAP.

Com ponderação e energia, o sr. Belas Pascoto fêz sentir aos comerciantes a firme determinação de dar cumprimento à sua missão de preservar a bôlsa do povo.

ASSEMBLÉIA

Deputados não comparecem

NITERÓI — A sessão de hoje da Assembléia Legislativa foi uma das mais improdutivas dêste período. O pequeno número de parlamentares presentes não permitiu que se colocasse em pauta, para discussão, qualquer matéria de interêsse público.

Com relação à omissão dos atuais deputados, comentava-se ontem, nos corredores da "salinha", que a Legislatura atual está próxima a se ombrear com as anteriores. Os deputados só comparecem, em conjunto, à Assembléia Legislativa, para receber seus subsídios.

PEQUENO EXPEDIENTE

No período destinado às pequenas comunicações, assomaram à tribuna os seguintes deputados:

DAIL DE ALMEIDA — Referindo-se ao manifesto dos bispos, reunidos em recente conclave, conclamando a todos pelas reformas de base. O deputado Dail de Almeida afirmou que é favorável às reformas de base e da Constituição.

HENRI NÔVO — Solicitando a devolução da emenda constitucional n. 53/63, de sua autoria, às Comissões Técnicas que, muito embora não se reúnam, apresentam suas atas.

KIFFER NETO — Comunicando à Casa que o ministro da Marinha colocou à disposição da comissão de deputados que irá à Ilha Grande um destróier, e que se mostrou preocupado com o problema relacionado com o presídio ali existente.

Na ordem do dia não houve não houve votação nem discussão de matéria constante da pauta, em virtude do número de deputados presentes não atingir ao quorum regimental.

Apenas o requerimento de prorogação de licença do deputado Couto Neto foi aprovado, com o voto contrário do deputado Simão Mansur, que declarou agir daquela forma visto que o deputado Couto Neto se encontra nos Estados Unidos a passeio.

Inauguração da Rua Roberto Silveira

NITERÓI — O prefeito Nélson Spíndola, de Paraíba do Sul, estêve, anteontem, no Palácio do Ingá, para convidar o governador Badger Teixeira da Silveira para presidir à solenidade de inauguração de uma rua que receberá o nome de seu pranteado irmão Roberto Silveira.

A solenidade está marcada para o dia 29 de junho próximo.

PARA O INVERNO CASACOS DE COURO PLASTICOS EM TODAS AS CORES E MODELOS
CONFECÇÕES VILLELA LTDA. (atacado e varejo)
RUA BARÃO DO AMAZONAS, 395 — NITERÓI

COOPERATIVA CENTRAL
Banco Agrícola de Silva Jardim Ltda.
Matriz: Silva Jardim
Departamentos:
. Rio Claro
. São Gonçalo
. Casemiro de Abreu
. Itaguaí
. Aperibé
Niterói
TRAV. ALBERTO VITOR, 15

Polônia e Tchecos na Bienal de São Paulo

ARTES — Antônio Bento

PARTICIPARÃO a Polônia e a Tcheco-Eslováquia da próxima Bienal de S. Paulo. Aliás, a Polônia está incluída na relação dos países que dão destacadas contribuições às Bienais paulistas. Desta vez, sòmente não participará da Exposição de Artes Plásticas do Teatro.

Uma boa representação se acha, entretanto, em preparo, para a seção de Artes Plásticas, onde a Polônia se fará representar por quatro pintores, dois desenhistas e dois gravadores, exibindo um total aproximado de noventa obras, nas diversas técnicas. Êsses trabalhos ilustrarão, em geral, as tendências figurativas na arte moderna da Polônia.

Na seção de Arquitetura da Bienal quatro escolas polonesas tomarão parte no Concurso para Estudantes de Arquitetura. São as seguintes as escolas donde derivarão os projetos: Academia de Belas Artes de Varsóvia, Escola Politécnica de Varsóvia, Escola Politécnica de Gdansk, Escola Politécnica de Wroclaw.

Completando a sua participação na VII Bienal de São Paulo, a Polônia apresentará ainda, na Exposição do Livro e das Artes Gráficas, cêrca de cem volumes, e também cinqüenta cartazes consagrados em sua maior parte à publicidade de teatro, ópera e cinema, sendo todos de autoria de seis artistas de mérito.

A seleção dêsses trabalhos terminará, na Polônia, em maio corrente.

O comissário polonês para a VII Bienal será Ryszard Stanislawski.

Por sua vez, uma completa informação acaba de chegar quanto à participação tcheca na VII Bienal. O sr. Jiri Kotalik será o comissário e anuncia a participação de seu país nos setores da Artes Plásticas, Teatro e Livros não ficando ainda em definitivo assentada a inclusão de grupos nos Concursos para Estudantes de Arquitetura.

De qualquer modo a Tcheco-Eslováquia distribuirá a sua remessa de trabalhos de artes plásticas em duas partes, uma referente a uma exposição retrospectiva, com vinte telas e desenhos do Bohumil Kubista (1884-1918), considerado um dos precursores da pintura moderna no seu país; numa segunda parte, será compreendida a apresentação de vários artistas contemporâneos, gravadores e pintores das novas gerações, sendo dado especial relêvo aos trabalhos do gravador Vincent Hloznik.

Segue-se o setor do Teatro, em que vai ser apresentada uma exposição individual de Jiri Trnka, artista cuja vida se acha ligada, intimamente, às atividades teatrais, porquanto executou várias cenografias e indumentárias, para diversos conjuntos. Igualmente, trabalhou para o teatro de bonecos. Será demonstrada a maneira como Jiri Trnka, partindo do terreno do teatro clássico de bonecos, avançou até a filmagem, com cenários e indumentária, aproveitando-se dos meios técnicos modernos que essa arte lhe exigiu para completamento de sua produção.

Ao lado da obra de Jiri Trnka, os trabalhos de um cenógrafo e desenhista de indumentária para teatro, do valor de Zdenek Seyde, serão também expostos.

Complementando a apresentação da obra de Trnka, os tchecos tencionam trazer filmes de bonecos dêsse mesmo artista e de outros para exibição pública. Trata-se de filmes de boa qualidade artística, em maioria apresentados em festivais internacionais.

Finalmente, na seção de Livros, a Tcheco Eslováquia pretende comparecer com uma seleção de publicações ilustradas para crianças.

Noticiário

● A Fundação Bienal de São Paulo apurou, ontem, à tarde, publicamente, os votos dados pelos artistas aos que devem constituir o Júri de Seleção da VII Bienal.

● Quarta-feira, 8 de maio, às 21 horas será realizado o segundo sarau da ABC — Pró-Arte no Teatro Municipal. Nicanor Zabaleta, o grande harpista espanhol, reaparece após vários anos de ausência para a platéia carioca. Escolheu o artista o seguinte programa para o seu recital: Sonata, ROSETTI; Variações sôbre o tema: "Je suis encore dans mon printemps", SPOHR; Suite para harpa, BACH; Sonata 1939, HINDEMITH; Prelúdio op. 12 n.º 7, PROKOFIEFF; Noturno, GLINKA; Três imagens, SALZEDO.

Após o concêrto de Zabaleta, será apresentado, a 13 de maio, às 21 horas, o jovem pianista Michel Block, Prêmio Rubinstein 1960.

● Pedro Inácio Calderón, o argentino de 36 anos de idade, classificado em primeiro lugar no Concurso Internacional de Regência "Dimitri Mitropoulos", realizado no mês passado, em Nova Iorque, está no Rio de Janeiro, onde sexta-feira, ensaiando o concêrto da Orquestra Sinfônica Nacional, que terá lugar às 21 horas da próxima quinta-feira, dia 9 do mês corrente, no Teatro Municipal, e para o qual estão sendo distribuídos gratuitamente os convites, na bilheteria do Teatro (lado da Avenida 13 de Maio) e na secretaria da PRA-2 (Praça da República, 141-A).

Essa primeira exibição do regente argentino compreende a Abertura Trágica de Brahms, a suite "IV Centenário" de Camargo Guarnieri, dois Noturnos de Claude Debussy e "Metamorfoses Sinfônicas, sôbre um tema de Weber" de Paul Hindemith. O concêrto de quinta-feira, que a Rádio Ministério da Educação e Cultura transmitirá para todo o Brasil e para o Exterior, constituirá a primeira apresentação pública do jovem regente depois da vitória de Nova Iorque.

ATLAS S.A. — Incorporadora e Administradora

ASSEMBLÉIA GERAL ORDINÁRIA

SEGUNDA CONVOCAÇÃO

São convidados os senhores acionistas a se reunirem em Assembléia Geral Ordinária, em segunda convocação, na sede social situada na Avenida Presidente Vargas, 463 — 13º andar, no dia 1º de junho próximo, às 9 (nove) horas, a fim de deliberarem sôbre a seguinte ordem do dia:

a) — apreciação do Balanço Geral, Parecer do Conselho Fiscal e demais contas da diretoria no exercício de 1962;
b) — eleição dos membros efetivos e suplentes do Conselho Fiscal para o ano de 1963, fixando-lhes os honorários; e
c) — assuntos de interêsse geral da sociedade.

Rio de Janeiro, 2 de maio de 1963

MAURÍCIO SULAM
Diretor-Presidente

FESTIVIDADE MUÇULMANA

Os muçulmanos do Rio de Janeiro celebraram hoje suas festividades de Eid-ul-Asha. Orações congregacionais se realizaram na residência do sr. embaixador do Paquistão. Entre os presentes se encontravam os srs. embaixadores da Indonésia e Síria, o encarregado de negócios do Iran, assim como funcionários diplomáticos e pessoal muçulmano das Embaixadas, e grande número de muçulmanos desta cidade.

Miltinho canta no Monte Líbano
Farah convida para comer 'thabule'

NOS CLUBES — Nelson Jorge

A PROGRAMAÇÃO do Monte Líbano para esta noite é das melhores. Dois dos mais românticos cantores brasileiros — Miltinho e Rosita Gonzales — estarão deleitando os associados do elegantíssimo clube da Lagoa. Início às 23 horas e trajo passeio.

Atlética Tijuca

NO próximo domingo acontecerá, na Atlética Tijuca, uma alegre reunião, com fundo musical do conjunto de Gilberto e seu ritmo melódico.

Sampaio

COM um atraente desfile de modas o Sampaio A. C. realizará esta noite uma movimentada reunião-dançante, tendo como fundo musical o excelente conjunto de Jaime e sua Música.

Noite dos Proprietários

UM dos melhores programas desta noite será a festa dos Sócios Proprietários da Renascença, que contará com o fundo musical de um dos melhores conjuntos musicais da cidade. Acontecerá na oportunidade a entrega de diplomas ao trinta primeiros associados que adquiriam títulos.

Sírio com Helena de Lima

A PRESENÇA de Helena de Lima no "show" desta noite no Sírio Libanês é garantia de boa festa A popular cantora é uma das mais perfeitas intérpretes de músicas românticas da atualidade. Início às 23 horas.

Convite

RECEBI: "O Clube dos Decoradores convida para o desfile de modas da "Queen's boutiquê" que marca o término do curso de Charme e Elegância da professôra Jacira de Sousa Marcelino às 16 horas do próximo dia 10 de maio. Av. Copacabana, 1100s/1. Desfilarão as alunas Magali Cremona, Nanci de Carvalho Ramos, Neide de Carvalho Ramos, Sueli Alves Toledo, Iolando Carneiro, Elisabeth Dias Vera de Morais Costa, Margarida de Araújo Graça, Elizabeth Dias Ferreira, Heloisa Carneiro e Marlene Martins Lôbo."

Candidata

Podemos informar com absoluta certeza que a candidatura do sr. João Jabour à presidência do Monte Líbano não será a única. Forte corrente do clube liderada pelo sr. Eduardo Farah pensa em lançar um nome preeminente para combater a candidatura do sr. João Jabour. Por outro lado o sr. Jabour afirmou que só aceitaria a indicação do seu nome para presidente se fôsse candidato único. Isto significa que o conhecido líder do ML retirará a sua candidatura.

ASCMG

A Associação dos Servidores Civis do Ministério da Guerra numa promoção da "Ala dos Dez", programou para o próximo dia 12 uma homenagem ao Dia das Mães, no qual haverá um grande "show", das 10 às 14. Das 14 às 18 horas, acontecerá uma tarde dançante animada por excelente orquestra. Trajo esporte Para esta noite ainda está programado um "Bate papo em sociedade".

Eduardo Farah

Essa conhecida figura da sociedade carioca está convidando para uma recepção em sua residência, no Joá, amanhã, às 14 horas. O almôço será a deliciosa comida árabe Tirahbe.

Por hoje é só.

RAIO-X — **Dr. Victor Côrtes**
Exames radiológicos em residências
TOMOGRAFIAS
Diàriamente das 8 às 11 e das 14 às 17 horas
RUA ARAÚJO PÔRTO ALEGRE, 70
9.º andar — Tel.: 22-5330

Sônia Maria Timponi, será professôra e diplomata

REGISTRO

Aniversários

FAZEM ANOS HOJE:

SENHORES:

Ministro Trajano Medeiros do Paço; Fernando Faustino de Figueiredo; professor Morito Cavalcanti; Gastão Cerqueira Coelho; Paulo Ramos; Honório Pinto da Silva Leni; Alfredo T. Siqueira; Manoel de Freitas Silva; Antenor Mayrink Veiga; Carlos Paiva Gonçalves; Rui Acioli Tenório.

— Aniversaria, hoje, o dr. Mário Lobato de Abreu, médico-dermatologista do Instituto de Aposentadoria e Pensões dos Industriários, da Fundação Gafrée-Guinle e do SAMDU.

SENHORAS:

Maria Piedade Reis; Marília Figueiredo Pimentel; Amélia Rodrigues Pereira; Nadir Lemos; Maria Sousa Dantas; Cordélí Pontes; Marina Vanderlei Ribeiro; Maria Bezerra da Silva e Adelina Cordeiro Caldeira.

MENINOS:

Glicênio, filho do casal Gustavo-Elisa Lopes.

Casamentos

Realiza-se, hoje, às 17 horas, na Igreja São Francisco de Paula (Largo de São Francisco), o casamento do tenente Gilson Valente com a senhorita Sueli Segóvia.

Nascimentos

Jael, filho do casal Antenor Rocha Vieira-Nadir V. Rocha Vieira.

Festas

Vale do Ipê — Mais um jantar-dançante à beira da piscina levará a efeito, hoje, em sua sede de Campos Elíseos o aristocrático Vale do Ipê Country Club. Animando as danças, estará presente o conjunto musical do grêmio. E uma atração-surprêsa está reservada aos que comparecerem. A Secretaria do clube mediante telefone para 22-6655, está fornecendo convites para que os associados se façam acompanhar de pessoas amigas.

Associações

Olímpico — O Olímpico Clube, com sede na Rua Pompeu Loureiro, Copacabana, vem realizando aos sábados e domingos alegres noites dançantes, brindando seu quadro social com festas que estão marcando sucesso nos anais da agremiação.

Luto

Ao ter ciência do falecimento do seu associado Celso de Abreu Barreto, a Associação Brasileira de Imprensa, pela diretoria, expressou à entidade nos funerais do antigo companheiro. O sr. Celso Barreto, que foi diretor da Divisão do Impôsto de Renda, ingressou na ABI em 1947, como redator de "A Notícia", tendo posteriormente militado em outros jornais cariocas.

Agradecimentos

O sr. Amaro Joaquim da Silva esteve em nossa redação a fim de agradecer ao Hospital São João Batista (Macaé), a acolhida que sua espôsa dona Francisca Cordeiro da Silva, recebeu dos drs. Gilberto Guedes e Antônio Luís e as irmãs Angela e Catarina, durante a operação cirúrgica que ali realizou.

Lia Beatriz acidentada
Gracinha no Iate

JOVEM SOCIETY — Bardo Siqueira Jr.

ESTA coluna que tem por hábito só dar notícias alegres, terá hoje que fugir à regra noticiando o acidente automobilístico que sofreu a bonita Lia Beatriz Barbosa Pena, um dos expoentes da jovem guarda carioca, nesta altura no Hospital São Geraldo, com profundo ferimento na fonte, perna engessada, tendo levado só na cabeça cêrca de 80 pontos, em estado grave. Ela vinha de uma reunião do jovem "society" na noitinha de anteontem, com amigos quando seu carro ao fazer uma curva derrapou e foi em cima de um poste, na Lagoa. Os médicos estão tentando salvá-la, e ela levará uma placa de platina, na cabeça. Lia Beatriz, que foi debutante do colunista, em 1959, é uma das figuras mais queridas da brotolândia, que circula nestas plagas. Estamos pedindo a Deus, pelo seu restabelecimento, e que volte dentro em breve ao convício daqueles que muito a estimam e têm a ventura de sua excelente companhia.

JANTANDO no "Top Club" no noitinha de primeiro de maio a bonita Tanit Galdeano, que regressou recentemente do Velho Mundo, na companhia dos papais e do casal Eugênio Raja Gabáglia. Ela estava muito elegante e com um penteado bem parisiense, despertando comentários gerais.

●

CIRCULANDO pela noite o irrequieto Mário Braga, acompanhado de uma ruiva dos diabos, muito insinuante, elegante e sobretudo inteligente. Dizem que o broto, é recepcionista, da Air France, e tem sangue gaulês.

●

AS 22 HORAS, o elegante Monte Líbano, estará apresentando o Miltinho e Rosita Gonzalez, num concorrido jantar-dançante, em tôrno da piscina. Brotos e superbrotos estarão dizendo presente nesta bonita festa em perspectiva. Comandam o evento os simpáticos Nagib Murad, Carlos Fraiha e Calil Chueri.

●

A TERCEIRA e penúltima reunião das "debs" oficiais será mesmo no dia 25 de maio, na residência de uma delas, com a presença de 60 brotos, que ansiosos aguardam a noitada de 27 de julho, no Golden Room do Copa. O "souper" do embaixador e senhora João Dantas, ficou transferido para fins de junho, em data oportunamente marcada.

●

GRACINHA Schimidt, que se submeteu a uma delicada operação de garganta, já voltou a falar e circular em grande estilo. Ela para o repórter: "É bom quando a gente fica doente, e recebe a visita de inúmeras amigas, que nos trazem presentes e nos contam grandes novidades".

SÔNIA MARIA TIMPONI, filha do comandante Roberto Paulo Timponi e de d. Edna Alves Timponi, com 15 anos, guanabarina, de olhos verdes e cabelos castanhos. É tijucana, estuda na quarta série do Instituto de Educação e pratica volei no Piraquê. Prefere a música moderna, adota a moda tubo e gosta de escutar música. Arranha inglês e na tela aprecia Rock Hudson. Já assistiu a "My Fair Lady" e gostou dos trabalhos de Bibi Ferreira e Paulo Autran. É sem dúvida uma das garotas mais bonitas e elegantes das tardes tijucanas. Debutar foi seu maior sonho e alegria neste ano de 1963.

SINDICATO NACIONAL DA INDÚSTRIA DA EXTRAÇÃO DE CARVÃO

EDITAL DE CONVOCAÇÃO

De acôrdo com o disposto na Portaria n.º 146, de 18 de outubro de 1957, do Exmo. Sr. Ministro do Trabalho.

Faço saber aos que o presente virem ou dêle tiverem notícia que nos dias 3, 4, 5 e 6 de junho de 1963 serão realizadas neste Sindicato as eleições para escolha de sua Diretoria, do Conselho Fiscal e da representação da entidade perante a Federação das Indústrias do Estado da Guanabara, bem como os respectivos suplentes.

Fica aberto o prazo de 15 dias, a partir da publicação dêste aviso, para o registro das respectivas chapas na secretaria.

Rio de Janeiro, 2 de maio de 1963.

ADHEMAR DE FARIA
Presidente

DR. NELSON SCHUSTOF
CLÍNICA DE SENHORAS
Rua Hilário de Gouveia, 66 - S/1.205 Tel. 37-0462

TEATROS

CARTAZ

● COPACABANA — "Família Pouco Família" — Comédia de Gerald Savory em tradução de Aurimar Rocha, sob a direção de Antônio de Cabo com cenários de Napoleão. Moniz Freire e interpretação de Márcia de Windsor, Aurimar Rocha, Isolda Cresta, Guilherme Dicken, Vanda Critiskaia e João Paulo Adour. Às 16 e 21 horas (Tel. 57-1818).

● CARLOS GOMES — "Minha Querida Lady" — ("My Fair Lady") — Comédia musical de Alan Jay Lerner e Fredric Loewe baseada na peça "Pigmalião" de Bernard Shaw traduzida por Henrique Pongetti e Vitor Berbara, direção de Gregory Kayne segundo a montagem original de Moss Hart, cenários e figurinos de Cecil Beston, coreografia de Hanya Holm, com Bibi Ferreira, Edson França, Jaime Costa, Sérgio Viotti, Suzana Negri, Elza Gomes, Hélio Paiva e outros. Às 16 e 21 horas (Tels. 22-7581 e 42-4983).

● MEIA-NOITE — "Desde os Tempos de Eva" de J. B. Priestley. Tradução de Roberto de Cleto. Intérpretes: Rosita Tomaz Lopes, Napoleão Moniz Freire, Maria Helena Dias, Brice Freitas, Sílvia Barroso e Maurício Barroso. Sessões às 22 horas. Sábados e domingos às 21 e 23 horas. Vesperais às 17 horas quintas e domingos (Tel. 57-1818).

● GINÁSTICO — "Mel, Amor e Traiçoeiro" — Comédia dramática de costumes com direção de Manuel Santos Carvalho, cenografia de Manuel Lima. Artistas: Lauro Alves e Artur Lemedo. Cia. Portuguêsa. Produção de Vasco Morgado. Às 16 e 21 horas (Tel. 42-4521).

● MESBLA — "Três em Lua-de-Mel" — Comédia de Ribeirinho e Henrique Santana sob a direção de Floriano Faissal com Rodolfo Maier, Daise Lucidi, André Villon, Iara Cortez, Delorges Caminha, Manuel Pêra e outros. Às 16 e 21 horas (Tel. 42-4880).

● TEATRO DO RIO — "Boleia Paulista" de Pedro Bloch, com Renata Fronzi e grande elenco. Às 21,15 (de têrça a sexta-feira). Sábado às 20,15 e 22,15. Domingo às 16 e 21. Às quintas-feiras vesperal, a preços reduzidos às 17 horas. Tel. 25-4155).

● MAISON DE FRANCE — "A Madragoa" — Comédia de Maquiável com direção de Augusto Boal, cenários de Paulo José Gomes de Souza, música de Damiano Cozella e tendo como intérpretes Gian Francesco Guarnieri, Paulo José, Lucé de Oliveira, Milton Gonçalves, Isabel Ribeiro, Miriam Muniz, Nilda Maria e Fauz Arap. Às 16 e 21 horas (Tel.: 52-3436).

● RIVAL — "Peles e Peladas" com Colé, Lilian Fernandes e outros. Às 20 e 22 horas. Vesperais, quintas e domingos às 16 horas. (Tel. 22-2721).

● JARDEL — "Escândalos Cubanos" com Nélia Paula, Teresa Costejo e outros. Às 20,20 e 22,20 horas. Vesperais, quintas e domingos, às 16 horas. (Tel. 27-5712).

CINEMAS

CENTRO

● PLAZA — 23-1097 — "Rômulo e Remo" (Proibido até 14 anos) com Steve Reeves e Gordon Scott.

● METRO PASSEIO — 22-6490 — "O Espadachim de Siena" (Proibido até 14 anos) com Stewart Granger e Sylva Koscina.

● PALÁCIO — 25-1635 — "O Mais Longo dos Dias" (Proibido até 10 anos) com 42 astros famosos.

● ODEON — 22-1508 — "Homem Até o Fim" (Proibido até 10 anos) com Burt Lancaster e Dianne Foster.

● IMPÉRIO — 22-9346 — "À Beira do Inferno". (Proibido até 14 anos) com Jeffrey Hunter.

● PATHÉ — 22-8795 — "Os Leões Estão Sôltos" (Proibido até 18 anos) com Jean Claude Brialy e Michele Morgan.

● REX — 22-6237 — "Taras Bulba". (Proibido até 14 anos) com Tony Curtis e Yul Brynner.

● RIVOLI — "Encontros Clandestinos" (Proibido até 18 anos) com Daniele Gaubert e Nadia Gray.

● VITÓRIA — 42-9020 — "Nordeste Sangrento" (Proibido até 18 anos) com Paulo Goulart e Luely Figueiró.

● CINEAC — 42-6024 — "Sexo Frágil" (Proibido até 18 anos) com Sandra Donat e Johnny Olsen.

● IRIS — 42-0763 — "Tarzan o Magnífico". (Censura livre).

● SÃO JOSÉ — 42-6562 — "Os Fugitivos de Zahrain". (Proibido até 14 anos) com Yul Brynner.

● PRESIDENTE — 42-7128 — "Pepe". (Censura livre) com Cantinflas e mais 35 astros famosos.

● FLORIANO — 49-9974 — "Sangue de Apache" e "Esse Milhão é Meu". (Proibido até 10 anos).

ZONA SUL

● LEBLON — 27-7805 — "Nordeste Sangrento" (Proibido até 18 anos) com Paulo Goulart Jacy Campos.

● PAX — 27-6621 — "O Espadachim de Siena" (Proibido até 14 anos) com Stewart Granger e Sylva Koscina.

● MIRAMAR — "O Espadachim de Siena" (Proibido até 14 anos) com Stewart Granger e Sylva Koscina.

● RIVIERA — "Os Leões Estão Sôltos". (Proibido até 18 anos) com Jean Claude Brialy e Michele Morgan.

● ROYAL — "Tarzan, o Magnífico" (Censura livre).

● CARUSO (Copacabana) — "Os Fugitivos de Zahrain" (Proibido até 14 anos) com Yul Brynner.

● ASTÓRIA — 47-0466 — "Rômulo e Remo". (Proibido até 14 anos) com Steves Reeves e Gordon Scott.

● PIRAJÁ — 47-2668 — "O Pior Calhambeque do Mundo". (Censura livre) e "E' a Maior".

● IPANEMA — 47-3806 — "Gigot". (Proibido até 10 anos) e "Duas Histórias".

● ALVORADA — 27-2936 — "As Amigas" (Proibido até 18 anos) com Eleonora Rossi Drago, Gabriele Ferzetti e Valentina Cortese.

● VENEZA — "Os Leões Estão Sôltos" (Proibido até 18 anos) com Jean Claude Brialy.

● ROXY — 36-6345 — "Nordeste Sangrento" (Proibido até 18 anos) com Paulo Goulart e Irma Alvarez.

● COPACABANA — 57-5134 — "O Círculo do Mêdo" (Proibido até 18 anos) com Gregory Peck e Robert Mitchum.

● ART PALÁCIO (Copacabana) — "O Castelo de Osaka". (Proibido até 10 anos) com Toshiro Mifune e Yasuo Yamada.

● FLÓRIDA — 37-7141 — "O Bandido Giuliano". (Proibido até 18 anos).

● KELLY — "Os Fugitivos de Zahrain" (Proibido até 14 anos) com Yul Brynner.

● METRO COPACABANA — 37-9698 — "O Espadachim de Siena". (Proibido até 14 anos) com Stewart Granger e Sylva Koscina.

● BRUNI (Copacabana) — "Esconderijo Para o Amor". (Censura livre) com Tommy Sands Fabian.

● PARIS PALACE — "Encontros Clandestinos" (Proibido até 18 anos) com Daniele Gaubert e Nadia Gray.

● RICAMAR — 57-9932 — "O Espadachim de Siena" (Proibido até 14 anos) com Stewart Granger e Sylva Koscina.

● RIAN — 36-6614 — "Homem Até o Fim" (Proibido até 10 anos) com Burt Lancaster e Dianne Foster.

● NACIONAL — 22-0672 — "Os Fugitivos de Zaharin" (Proibido até 14 anos) com Yul Brynner.

● BOTAFOGO — "As Neves de Kilimanjaro". (Proibido até 14 anos) com Gregory Peck.

● GUANABARA — 26-9339 — "Pepe". (Censura livre) com Cantinflas e mais 35 astros famosos.

● ÓPERA — 46-7218 — "Falso Traidor" (Proibido até 10 anos) com William Holden e Lilli Palmer.

● PAISSANDU — "Encontros Clandestinos" (Proibido até 18 anos) com Daniele Gaubert e Nadia Gray.

● SÃO LUÍS — 26-7450 — "Nordeste Sangrento" (Proibido até 18 anos) com Paulo Goulart e Irma Alvarez.

● POLITEAMA — 25-1143 — "O Escudo Negro de Falworth" (Censura livre) e "Os Dois Ladrões".

● AZTECA — 45-6813 — "O Espadachim de Siena" (Proibido até 14 anos) com Stewart Granger e Sylva Koscina.

● BRUNI (Flamengo) — "Minha Dôce Gueixa" (Censura livre) com Shirley Mac Laine.

ZONA NORTE

● RIO BRANCO — 48-1639 — "José Vendido no Egito". (Censura livre) com Geoffrey Horne.

● MADRID — 48-1184 — "Nordeste Sangrento" (Proibido até 18 anos) com Jacy Campos e Luely Figueiró.

● SANTA ALICE — 36-9993 — "Taras Bulba". (Proibido até 14 anos) com Tony Curtis e Yul Brynner.

● BRITÂNIA — "Os Fugitivos de Zaharin". (Proibido até 14 anos) com Yul Brynner.

● AMÉRICA — 48-4319 — "Homem Até o Fim" (Proibido até 10 anos) com Burt Lancaster e Dianne Foster.

● NATAL — 48-1486 — "Pepe" (Censura livre) com Cantinflas e mais 35 astros famosos.

● FLUMINENSE — 28-1404 — "Eu, o Aventureiro" (Censura livre) com Salvo Bandone.

● HERMIDA — "Volta Meu Amor" (Censura livre) com Rock Hudson e Doris Day.

● ROMA — "Pepe" (Censura livre) com Cantinflas e mais 35 astros famosos.

● TIJUCA — 48-4318 — "As Neves de Kilimanjaro". (Proibido até 14 anos) e "E' a Maior".

● MARACANÃ — 48-1910 — "A Ilha". (Proibido até 18 anos) com Luigi Picchi e Eva Wilma.

● CARIOCA — 28-8178 — "Taras Bulba". (Proibido até 14 anos) com Tony Curtis e Yul Brynner.

● METRO TIJUCA — 48-9970 — "O Espadachim de Siena". (Proibido até 14 anos) com Stewart Granger e Sylva Koscina.

● ART PALÁCIO (Tijuca) — "Os Leões Estão Sôltos" (Proibido até anos) com Jean Brialy e Michele Morgan.

● ESKYE (Tijuca) — 28-5513 — "O Bandido Giuliano". (Proibido até 18 anos) com Salvo Bandone.

● OLINDA — 48-1032 — "Rômulo e Remo" (Proibido até 14 anos) com Steve Reeves e Gordon Scott.

● BRASÍLIA — "José Vendido no Egito" (Censura livre) com Geoffrey Horne.

SUBÚRBIO (Central)

● CACHAMBI — "Pepe" (Censura livre) com Cantinflas e mais 35 astros famosos e "E' a Maior".

● IMPERATOR — "Os Fugitivos de Zaharin" (Proibido até 14 anos) com Yul Brynner.

● PIEDADE — 29-6332 — "O Escudo Negro de Falworth". (Censura livre) com Tony Curtis.

● MONTE CASTELO — 29-8230 — "O Escudo Negro de Falworth" (Censura livre) com Tony Curtis.

● ENGENHO DE DENTRO — 29-4136 — "As Pontes do Toko Ri" (Proibido até 18 anos) e "Cabeça de Pau".

● PARATODOS — 29-5191 — "Quem Viu Quem Matou?" (Proibido até 14 anos) com Arthur Kennedy.

● VAZ LÔBO — 29-1998 — "Zarco o Rebelde". (Proibido até 14 anos).

● IRAJÁ — 29-8339 — "Eu o Aventureiro" (Censura livre) com José Elias Moreno e Rosa de Castilo.

● GUARACI — "Os Fugitivos de Zahrain" (Proibido até 14 anos) com Yul Brynner.

● MASCOTE — 29-0411 — "Rômulo e Remo" (Proibido até 14 anos) com Steve Reeves e Gordon Scott.

● ART PALÁCIO (Méier) — "Os Leões Estão Sôltos" (Proibido até 14 anos) com Jean Claude Brialy e Danielle Darrieux.

● REGÊNCIA — "O Espadachim de Siena" (Proibido até 14 anos) com Stewart Granger e Sylva Koscina.

● ALFA — 29-8315 — "O Espadachim de Siena". (Proibido até 14 anos) com Stewart Granger e Sylva Koscina.

● COLISEU — 29-6753 — "Eu, o Aventureiro" (Censura livre) com José Elias Morero e Rosa de Castillo.

● MARAJÓ (Jacarepaguá) — 696 — "Festival de Sucessos" (Um filme por dia).

● MOÇA BONITA — "Pepe" (Censura livre) com Cantinflas e mais 35 astros famosos.

● ANCHIETA — "Rastros de Ódio" (Proibido até 14 anos).

SUBÚRBIO (Leopoldina)

● LEOPOLDINA — "O Milagre de Ana Sullivan". (Proibido até 10 anos) com Anne Brancoft.

● PARAÍSO — 30-1000 — "José Vendido no Egito" (Censura livre) com Geoffrey Horne.

● PALÁCIO (Higienópolis) — "O Espadachim de Siena" (Proibido até 14 anos) com Stewart Granger e Sylva Koscina.

● MELLO (Bonsucesso) — "Maciste Contra os Lanceiros". (Proibido até 14 anos) e "O Palhaço o Que é?".

● RAMOS — 30-1094 — "José Vendido no Egito" (Censura livre) com Geoffrey Horne e Belinda Lee.

● MAUÁ — 30-5056 — "Os Quatro Cavaleiros do Apocalipse" (Proibido até 10 anos) com Glenn Ford.

● PENHA — 30-1121 — "Sob Dez Bandeiras" (Censura livre) e "Cabeça de Pau" com Danny Kaye.

● MELLO (Penha) — "Os Fugitivos de Zahrain" (Proibido até 14 anos) com Yul Brynner.

● ROSÁRIO — 30-1889 — "Os Fugitivos de Zahrain" (Proibido até 14 anos) com Yul Brynner.

● SANTA CECÍLIA — 30-1823 — "Cabeça de Pau" (Censura livre) com Danny Kaye e Mai Zetterling.

● SANTA HELENA — 30-2665 — "Mensagem dos Renegados" (Proibido até 14 anos) e "Cabeça de Pau".

● RIO PALACE — "Um Rei em Nova Iorque" (Censura livre) com Charlie Chaplin (Carlitos).

● SÃO PEDRO — 30-4181 — "O Espadachim de Siena" (Proibido até 14 anos) com Stewart Granger e Sylva Koscina.

● BRAZ DE PINA — 30-3498 — "Sangue de Apache" (Proibido até 10 anos) com Chuck Connor's.

NITERÓI

● CENTRAL — "Sublime Recordação" (Censura livre) com Libertad Lamarque.

● ICARAÍ — "Os Piratas do Rio Sangrento". (Proibido até 14 anos).

● ODEON — "Sangue de Apache". (Proibido até 10 anos) e "Pintando o Sete".

● SÃO JORGE — "Calibre 44". (Proibido até 14 anos) e "Cabeça de Pau" com Danny Kaye.

● ALAMEDA — "Helena de Tróia". (Proibido até 10 anos) com Rossana Podestá.

● SÃO BENTO — "Os Fugitivos de Zahrain". (Proibido até 14 anos) com Yul Brynner.

CAXIAS

● PAZ — "A Ilha" (Proibido até 18 anos) com Luigi Picchi e Wilma Eva.

● CAXIAS — "Eu, o Aventureiro". (Censura livre) com José Elias Moreno e Rosa de Castillo.

SÃO JOÃO DE MERITI

● GLÓRIA — "Nas Garras do Morcêgo" (Proibido até 14 anos) e "O Assassino nº 1".

● SÃO JOÃO — "Os Fugitivos de Zaharin" (Proibido até 14 anos) com Yul Brynner.

PETRÓPOLIS

● CAPITÓLIO — 26-26 — "O Círculo do Mêdo" (Proibido até 18 anos) com Gregory Peck e Robert Mitchum.

● D. PEDRO — 20-40 — "O Escudo Negro de Falworth" (Censura livre) e "Flor de Lotus".

● PETRÓPOLIS — 32-32 — "Pânico no Ano Zero". (Proibido até 14 anos).

Ameaça fracassar o programa de desenvolvimento soviético

JÚLIO KOURI

NOVA IORQUE — O recente discurso de Nikita Kruchev sôbre a política agrícola soviética é o melhor indicador das profundas divergências que ocorrem nos bastidores de seu govêrno e que giram em tôrno do critério de estabelecer-se, novamente, a centralização administrativa ou incrementar a descentralização, com vistas ao aumento da produção.

De qualquer forma, o aspecto mais sintomático da diferença de opiniões é a profunda preocupação do govêrno de dar nôvo impulso à economia soviética, a qual tem crescido desproporcionadamente: alguns setores são altamente beneficiados enquanto que outros estagnaram. O desequilíbrio é acentuado pela prioridade conferida ao setor armamentista e à atenção dada a interêsses internacionais na Africa, Asia e Cuba.

PROMESSAS

Apesar do inaubitável progresso de certas áreas técnicas da indústria russa, o programa socialista ainda se baseia muito em promessas para o futuro. As que mais se destacam são: moradia gratuita para todos até 1981; fornecimento gratis de gás e eletricidade; assistência médica e hospitalar por conta do Estado e, ainda, transporte gratuito. Tôdas essas metas deverão ser materializadas dentro das próximas duas décadas. Em vinte anos, a alimentação não deverá ser paga e o número de horas de trabalho por semana cairá para 35, no máximo. Os salários serão também nivelados.

Essas promessas estão tôdas condicionadas a um aumento de produção, no período, de 500 por cento. Kruchev deseja mantê-las e, portanto, luta com o sério problema da produtividade desigual na agropecuária e no campo industrial.

Os objetivos para o fim da próxima década merecem estudo mai, atento, especialmente porque muitas dessas metas estão sendo anunciadas e postergadas desde 1930. A produção em todos os setores deverá expandir-se em 2,5 por cento. Se isso foi obtido, a União Soviética superará o atual nível de produção estadunidense, dentro de seu programa econômico. Entretanto, as barreiras frente a essas intenções são grandes, notadamente porque os aumentos de produção "per capita" previstos para o aço, de 9 por cento, de 20 por cento para o ferro, de 8 por cento para energia elétrica e de 22 por cento para o petróleo, ainda serão mais baixos do que as cifras equivalentes agora observadas nos Estados Unidos.

OBPETIVOS AGRICOLAS

Cifras obtidas na publicação científica russa "Gosplan" ilustram o sério problema da produção agrícola do país. As conclusões revelam sérios obstáculos às pretenções oficiais no campo da produtividade. Embora o programa estabeleça um nível de aumento de 2,5 por cento para as atividades agrícolas, na prática não foi possível ainda melhorá-la acima de 0,38 por cento, nos últimos 30 anos. Desde 1928, por exemplo, que o efetivo da população animal se limita em 26 por cento para o gado, 22 por cento para os ovinos e 31 por cento para os suínos.

Quanto ao ingresso real, o programa necessita que o mesmo se multiplique por 3,5 por cento em 1980 e seja o dôbro do atual, em 1970. Em contraste, os dados do "Gosplan" demonstram que, desde 1928, o nível de renda pessoal e da renda bruta "per capita" cresceu muito pouco a partir de 1928. Os rendimentos da classe agrícola, por exemplo, entre 1952 e 1958 foram iguais, respectivamente, a 45% e 50%. A pequena alta foi realizada sòmente graças a um processo de aumento simultâneo e nominais de salários e redução proposital de preços, na época. Desde então, a diferença entre o custo real dos produtos e o de comercialização, têm sido compulsòriamente resgatada pelo govêrno, para manter o custo de vida em têrmos relativamente satisfatórios. Mesmo assim, o fato de imediato notado na União Soviética é a carestia de todos os artigos de consumo pessoal e de meio tico.

Em conseqüência da real dificuldade do govêrno russo de superar, pela sua forma ortodoxa, a estagnação do processo da expansão da produção e da renda bruta "per capita", o primeiro-ministro está pleiteando agora a descentralização administrativa da economia nacional. Kruchev considera que o principal fator negativo responsável pelo congelamento da produtividade é a obsolência da máquina administrativa. De qualquer forma, mesmo que a Rússia venha a alterar inteiramente uma nova ordem nas suas funções e tendo-se em conta que esta não é necessàriamente a fórmula de superar a dificuldade, o processo de revigoramento econômico não poderá ser estabelecido em pouco tempo. Portanto, torna-se improvável que as metas para 1980 possam ser materializadas, conforme promete o programa de desenvolvimento soviético. (FNS-DC)

Conclusões da 10.ª pág.

Brasil decide...

do; Iris e Arlindo; Jair, Airton, Nenê e Othon. A Argentina com Osmar, Barale, Abel, Sálvio e Canosa; Nestor, Sarnari, Oleniak e Manfredi.

O BOM TREINADOR

Antoninho, excelente treinador do quadro brasileiro, e que se destacou no Fluminense, dirigindo as equipes de juvenis, aspirantes e por último, a de profissionais está certo de que a sua equipe poderá conseguir a medalha de ouro dos IV Jogos Pan-Americanos, mas se mostra receoso, quanto à violência empregada pelos craques da Argentina. Disse, no entanto, que se tudo correr bem, na parte técnica sendo disputado o título, tem absoluta certeza de que êste ficará com o Brasil.

Flu na...

ção, livres de despesas, 4 mil dólares.

SHERMAN

O sr. Adolfo Sherman, da carreira melancólica, quando gerente de futebol do Botafogo, foi contratado para "manager" do Fluminense, e já está exercendo as suas funções no grêmio das Laranjeiras. Sherman, inclusive, será provàvelmente o chefe da delegação tricolor à Europa.

MUITA COISA

O sr. Sherman, no Fluminense, entre as diversas obrigações que terá, ficará com a responsabilidade de comprar e vender jogadores, desde que tenha o consentimento da direção do clube. O Fluminense acredita que Sherman, com a sua experiência, possa vir a ser muito útil aos tricolores.

NÃO PERTURBE SEU MAQUINISTA

Não deixe que perturbem o Comandante do seu trem

CENTRAL DO BRASIL

Hebe na TV-Tupi

Insinuante, feminina e extremamente simpática, Hebe Camargo é sempre uma atração. Agora, tôdas as semanas Hebe estará na TV-Tupi no seu programa às 21,30 onde encantará, como sempre, os telespectadores. Na foto colhida durante um de seus ensaios, Hebe revela todo o seu expressionismo artístico. Têrça-feira a nova cantora do Canal 6 recepcionará o governador Carlos Lacerda

O carioca reclama

BAIXA TENSÃO — Moradores das ruas Marechal Lott, Dr. Ari Leão e Roberto da Silveira, tôdas no Parque União, em Bonsucesso, pedem a instalação de rêde de baixa tensão naqueles logradouros.

CAPA ASFÁLTICA — Residentes das ruas General Roca, Araújos e Bom Pastor, no bairro da Tijuca, pedem ao governador o revestimento das citadas ruas por meio de capa asfáltica.

LINHA DE BONDE — Está fazendo grande falta uma linha de bondes na Rua Carolina Machado, entre Madureira e Marechal Hermes. Se atendido o pedido seria beneficiada a população carioca residente nas estações de Madureira, Osvaldo Cruz, Bento Ribeiro e Marechal Hermes.

ILUMINAÇÃO — O Conjunto do IAPC de Água Grande, se ressente de iluminação elétrica. Moradores fazem um apêlo ao Departamento Nacional de Iluminação e Gás. Reclamam também a reabertura das instalações de água daquele mesmo Conjunto.

ALTA E BAIXA TENSÃO — Um apêlo dos moradores das ruas Bethoven e Senador Camará: está fazendo grande falta uma rêde de alta e baixa tensão naquela zona.

ESCOLA PÚBLICA — O Bairro de Cosme Velho ressente-se de escola primária para atender no crescimento da sua população em idade escolar.

CALÇAMENTO — As ruas Marechal Soares, André e Agrícola, em Bangu, estão com o seu calçamento inacabado.

Queixas e Reclamações: Telefones — 23-3239 e 23-5082.

No futebol o Brasil é o time melhor: Pan

SÃO PAULO — Para a seleção de futebol olímpica do Brasil, apenas falta um empate (no mínimo), hoje, contra a Argentina, para que conquiste o título que está faltando em nossa coleção, o de Campeão amadorista.

O quadro comandado por Antoninho, é o líder invicto sem nenhum ponto perdido, tem a melhor defesa, pois sofreu até aqui, um tento, apenas, do Uruguai, seu arqueiro Heitor, juntamente com o uruguaio Osmar, é o menos vazado e, o ataque nacional é o mais positivo, tendo assinalado 16 tentos nos três encontros que efetivou.

OS NUMEROS DO CAMPEONATO

Vejamos os números do campeonato pan-americano, antes dos encontros de amanhã e sábado, quando se dará a decisão do cetro:

COLOCAÇÃO POR PONTOS PERDIDOS:

1.º — Brasil (três jogos, três vitórias, 16 gols pro, um contra) — 0.

2.º — Argentina (três jogos, duas vitórias, um empate, 9 gols pro, 1 contra) — 1.

3.º — Chile (três jogos, uma derrota, 1 empate, uma vitória, 10 gols a favor e cinco contra) — 3.

4.º — Uruguai (dois jogos, duas derrotas, 4 tentos contra e 1 a favor, estando com um deficit de 3 gols) — 4.

5.º — Estados Unidos (três jogos, três derrotas, 28 gols contra e 3 a favor, com deficit de 25 gols.

Jogos realizados: No Parque São Jorge 4. Na Rua Comendador Sousa — 3.

Gols marcados: Em 7 jogos, 39 gols, assim distribuídos:

Brasil — 16; Chile — 10; Argentina — 9; Estados Unidos — 3; Uruguai — 1.

AIRTON, GOLEADOR MAXIMO

O atacante Airton, do Brasil, é o principal artilheiro com 10 gols, seguindo-se Sarnari e Aimonetti, da Argentina, com 3 cada; Oton, do Brasil, com Bagern, Gonzalez e Esquivel (Chile), Murphy (Estados Unidos) e Oleniar, da Argentina, com 2; Aranera, Tôrres e Lavin (Chile), Varela (Uruguai), Manfredo (Argentina), Krassy (EUA), Jair e Nênê (Brasil), todos com um tento cada.

Goleiros vazados — Bell (EUA) — 16; Daar (EUA) — 12; Tejera (Uruguai) 4; Cifuentes (Chile) 5; Heitor (Brasil) e Osmar (Argentina) 1 cada.

Juízes — Léo Goldstein (EUA) — 3 vêzes; João Etzel (Brasil) 2 vêzes; Eunápio de Queirós e Armando Marques (Brasil) — uma vez cada.

Expulsões — Oleniaka (Argentina), contra o Chile; Pueblas (Argentina), contra o Uruguai; Rivera (Urug.), contra a Argentina. (SP-DC)

B.N.M.G. INAUGURA NOVAS INSTALAÇÕES

Depois de um longo período em que estêve instalado em um prédio do tempo do império, o Banco Nacional de Minas Gerais acaba de instalar as suas novas instalações no Catete. A cerimônia contou com a presença dos srs. Flávio Gradin, Mário Ghea, Olavo Ferreira Leite e Francisco N. de Araújo, da administração do B.N.M.G. e sr. Milton Milazzo, gerente daquela Agência

Num dia arrecadaram 5 milhões

Mais de cinco milhões de cruzeiros, apenas no dia 2, renderam os quatro Mercados Populares que o SAPS inaugurou no "Dia do Trabalho", 1º de maio. Essa quantia, arrecadada em apenas um dia, fêz com que o sr. Alberto Carneiro, presidente da autarquia, autorizasse ràpidamente a construção dos mercados já planejados para outros bairros da cidade, apesar dos empórios não visarem lucro grande.

O delegado regional da GB, sr. Erlich Siqueira Campos já intensificou o planejamento da instalação de novos mercados populares em outros bairros da Zona Sul, Subúrbios e Centro tendo em vista o aumento imediato da rêde idealizada. As arrecadações exatas dos quatro mercados inaugurados no dia 1º, foram: Praça da Bandeira Cr$ 1.900.000,00; Catete Cr$ 1.200.000,00; Irajá, Cr$ 1.500.000,00 e Nova Iguaçu, Cr$ 500.000,00.

Combate ao câncer: Liga

NITERÓI — Já se encontra em funcionamento, nesta cidade, o núcleo rêde feminina de Combate ao Câncer, cuja finalidade é despertar a consciência da população do terrível mal.

A instalação ocorreu na Casa da Amizade, onde vem funcionando o núcleo, com palestra da sra. Carmem Annes Prudente, coordenadora geral daquela instituição, já espalhada em todo o território nacional. Foi escolhida para presidente do núcleo de Niterói a médica Gertrud Boeddener, na qualidade de presidente da Associação Brasileira de Médicas.

Estiveram presentes, entre outras senhoras, a presidente da Casa da Amizade, sra. Maria Monteiro, e Violeta Campofiorito Saldanha da Gama, diretora da Escola de Serviço Social que serão pioneiras do movimento pró construção de um hospital de cancerosos em Niterói.

SERVIÇO NO HOSPITAL ANTÔNIO PEDRO

No Hospital Antônio Pedro já existe um pequeno serviço de diagnóstico precoce e profilaxia do câncer, a cargo dos médicos Milton Dantas e Mário Pardal. Também em Campos e Araruama foram fundados núcleos femininos de ofensiva ao câncer, estando a Escola de Serviço Social empenhada em colaborar na campanha de esclarecimento, que será iniciada breve em Niterói.

São Lourenço
HOTEL AVENIDA
TEL.: 46-7354 — Rio

Guaxindiba terá mais um colégio a partir de hoje

NITERÓI — O governador Badger Teixeira da Silveira vai inaugurar o Grupo Escolar Mauá, na localidade de Guaxindiba, hoje, às 9 horas. A unidade escolar foi construída através de convênio entre o govêrno do Estado do Rio de Janeiro e a Fábrica de Cimento "Portland" Mauá, em observância à lei que estabelece a obrigatoriedade da criação de escolas nas indústrias com mais de cem operários.

Associação dos Engenheiros da Rêde Ferroviária Federal S. A.

A Associação dos Engenheiros da Rêde Ferroviária Federal S. A., face às recentes publicações a respeito de irregularidades que estariam ocorrendo na Emprêsa, vem manifestar pùblicamente sua repulsa, pela maneira insultuosa e generalizada como vêm sendo apresentadas.

Houvesse realmente anomalias administrativas, as denúncias já deveriam ter sido encaminhadas às autoridades competentes, dando-se publicidade dos fatos sòmente depois de comprovados, o que evitaria que pessoas isentas de culpa fossem atingidas «a priori» na sua integridade moral e profissional.

A apresentação escandalosa das supostas irregularidades, em vésperas da realização da Assembléia Geral que designará os novos Diretores da Emprêsa, parece ter apenas o intuito de influir na seleção dos nomes que comporão a nova Diretoria.

Lembra a Associação que o próprio Código Penal preconiza: «A boa fé se presume, a má fé se prova».

Rio de Janeiro, 3 de maio de 1963.

Eng. Plauto Adroaldo S. Facin
Presidente

CONCLUSÕES DA 5.ª PÁGINA

Festejos da...

oficial, pelo contra almirante Norton Demaria Boiteux; 6 — Sobrevôo de aviões da FAB sôbre o local das comemorações; 7 — Salvas de estilo, dadas por navios da Marinha de Guerra, fundeados na enseada do Flamengo; 8 — Franquia do Monumento aos Mortos na II Grande Guerra à visitação popular.

Ex-pracinhas...

citará ao Congresso o financiamento de um centro de recuperação no Brasil, acreditando que sòmente assim poderá haver, realmente, um trabalho sério em favor aos que perderam a saúde nos campos de batalha.

S. C. MINERVA

Digno de registro é o cuidado que vem sendo dado aos preparativos para a festa que será levada a efeito, no próximo dia 26, nos salões do S. C. Minerva. Nessa data será servida, em meio à movimentada reunião-dançante animada pelo conjunto regional do clube, uma feijoada completa preparada pelo exímio "mestre-cuca" Rodrigues.

O horário estabelecido é de 13 às 18 horas e o trajo será esporte.

Lindas surprêsas estão sendo preparadas aos convidados, pelos componentes da Turma do Perde e Ganha, promotora do repasto, estando já programados valiosos brindes a serem distribuídos.

A Ala Feminina dessa turma, composta das senhoras Marília, Dagmar, América e Albertina, vem envidando esforços no sentido de que essa promoção do PG marque época nos anais do recreativismo.

Contenção da inflação, com desenvovimento

O presidente, em exercício, da Confederação Nacional da Indústria, sr. Fábio de Araújo Mota, vem recebendo telegramas de aplausos aos têrmos do memorial que a indústria dirigiu ao ministro da Fazenda, sôbre a situação financeira do país.

Do Sindicato de Especialistas Têxteis, de São Paulo, recebeu êste telegrama: "Tomando conhecimento dos têrmos do memorial sôbre contenção da inflação com desenvolvimento, publicado nos jornais, dirigido ao ministro da Fazenda, congratulamo-nos com v. exa. pelo elevado sentido patriótico que o norteia ao manifestar a apreensão das classes produtoras do país, decorrente da política creditícia. (a.) Aldo Travaglia, presidente"

Do sr. Fernando Gasparian, presidente do Sindicato da Indústria Têxtil de São Paulo: "Tomando conhecimento dos têrmos do telegrama memorial sôbre contenção da inflação com desenvolvimento, publicado nos jornais e dirigido ao ministro da Faeznda, congratulamo-nos por manifestar a apreensão das classes produtoras do país, decorrente da política creditícia. Hipotecando solidariedade da classe que êste Sindicato representa, apresentamos cordiais saudações".

Teatro Meia Noite do Copacabana Palace
Desde os Tempos de Eva
DE PRIESTLEY
«A comédia mais chique do Rio»: «Manchete»
Diàriamente às 21,45 hs. — 5ªs e doms. às 17 e 21,45 hs. — Aos sabs. às 17 às 20,30 e 22,30 hs
PREÇOS NORMAIS — Reservas: 57-1818 (Ramal Teatro)

O Bar Cangaceiro
ANUNCIA
HELENA DE LIMA
TODAS 2.ª — 3.ª e 4.ªs FEIRAS
E
LUCIENNE FRANCO
TODAS AS 5.ª — 6.ªs e SABADOS
RUA FERNANDO MENDES, 25 — COPACABANA

LITTLE CLUB
APRESENTA
LÍVIO ROMANO
ESTRÉIA SÁBADO
TELMA
«RAINHA DA BOSSA NOVA»
CONJUNTO JOSÉ MARIA
AR REFRIGERADO

Teatros e Boîtes
Programa para sua Noite

"MINHA QUERIDA LADY"
ULTIMAS SEMANAS — 9º mes de sucesso!
A comédia musical do século com
BIBI FERREIRA — EDSON FRANÇA e JAIME COSTA
Diàriamente às 21 hs — Vesp. 5ªs. (Preços Reduzidos)
Sabs e Doms. às 16 h. — Informações 22-7581 — 42-4083 e 57-2310
TEATRO CARLOS GOMES

HOJE E TÔDAS AS NOITES
JAZZ QUARTETO
TÔDAS AS NOITES
OS CARIOCAS
BOTTLES BAR
Rua Duvivier, 37 - Tel. 57-1065

HI-FI BAR E RESTAURANTE
(A casa preferida pela sociedade carioca)
Direção geral de MAURICIO LANTHOS
A primeira casa no gênero da América do Sul
Aberto, diàriamente, das 15 às 5 horas da manhã. Apresentando as últimas novidades musicais do Brasil e do mundo.
COZINHA NACIONAL E INTERNACIONAL — CLIMA DE MONTANHA
AVENIDA PRINCESA ISABEL, 63 — TEL.: 57-1870
(PLAZA COPACABANA HOTEL)
(A Casa Consagrada pelos Jornalistas Brasileiros)

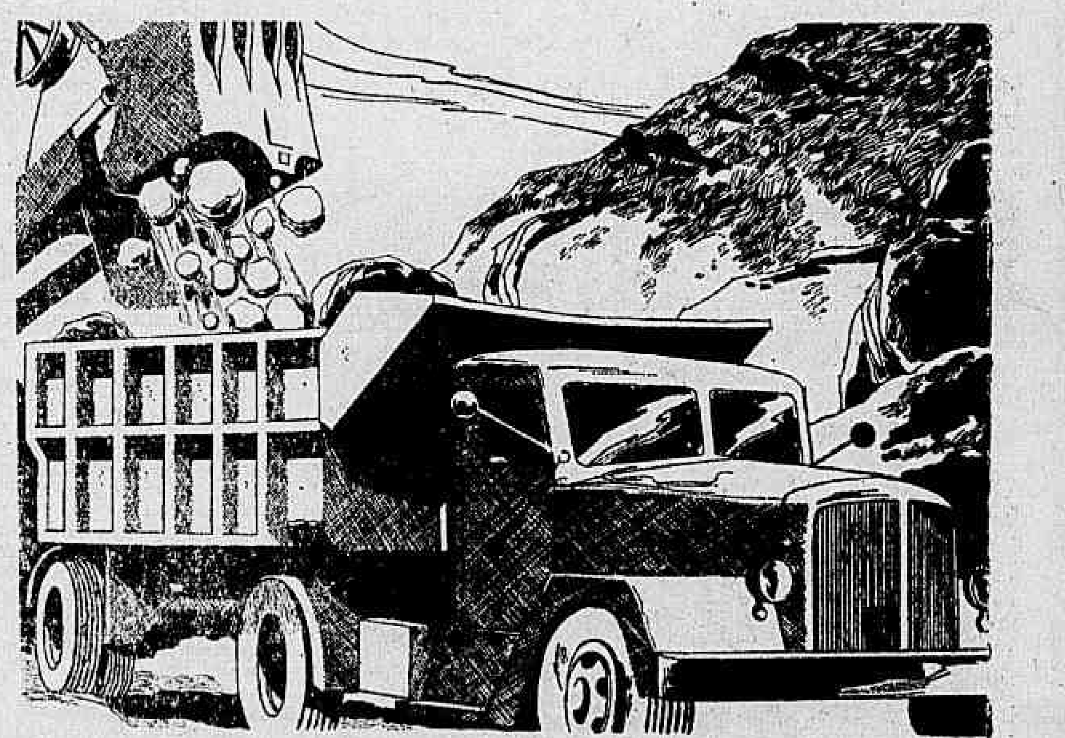
ISTO É VERDADE...
Segundo pesquisas oficiais, o Brasil ocupa o primeiro lugar no mundo em reservas de minério de ferro. As reservas conhecidas atingem 65 bilhões de toneladas, representando cêrca de 35% das reservas mundiais. Segundo êsses mesmos estudos, as mais importantes jazidas de ferro se situam em Minas Gerais, Mato Grosso, Goiás, Bahia e o Território do Amapá.
ISTO TAMBÉM É VERDADE
Preferido por muitos milhões de fumantes em todo o Brasil, graças à excelente qualidade de seus fumos, CONTINENTAL é o cigarro líder do país.

Continental
uma preferência nacional • CIA. DE CIGARROS SOUZA CRUZ
GRANT-R-1838

Seleção segue em sua "via crucis": amanhã

"Futebol é prá homem"

Na Itália a "Gazzeta dello Sport" diz que o Brasil está jogando com um time de juvenis e que futebol é para homem. Paulo Amaral (foto) acha que podemos melhorar, se quisermos

Paulo Amaral desolado com vexames do Brasil

ROMA — O treinador brasileiro Paulo Amaral, presentemente dirigindo, com bastante sucesso, o quadro italiano do Juventus, mostrou-se bastante surprêso com os seguidos fracassos do selecionado do Brasil, chegando a dizer numa roda de amigos, que a seleção bicampeã do mundo está passando por uma fase má, mas o que deve estar pesando mais que tudo neste fracassos é a falta de humildade e de respeito ao adversário, que sempre existiu nos jogos da Copa do Mundo, tanto em 58 como em 62.

Para Paulo Amaral o Brasil ainda pode se recuperar bastando que se reconheça a si mesmo e volte a jogar com fibra, com vontade de ganhar e acima de tudo não olhando a fama do adversário. Acha ainda o antigo preparador físico da "Seleção de Ouro" que a tarefa para os atuais novatos foi por demais pesada, e que tal fato pode queimar jogadores antes do tempo.

LEMBROU 58

Sem esquecer qualquer detalhe dos certames de 58 e 62, quando o Brasil vitoriou-se de forma insofismável Paulo Amaral apontou como uma das causas do triunfo brasileiro nas duas ocasiões, na Suécia e no Chile, a disposição dos atletas em ganhar o jôgo, coisa que agora — segundo Paulo Amaral — não deve estar acontecendo. "Se a direção técnica é a mesma e se os adversários não são melhores que os das últimas Copas, o mal deve estar no desempenho dos jogadores que, no entanto, não têm culpa de não estarem em condições de enfrentar tão árdua tarefa".

NA ITÁLIA PIOR

Dirigindo uma das melhores equipes da Itália e mesmo da Europa, Paulo Amaral, conhecedor que é do futebol jogado no Brasil, não escondeu seu pessimismo quanto ao perigo de jogar neste país, principalmente agora quando o futebol italiano sobe gradativamente de produção. Para Paulo Amaral o Brasil terá muita dificuldade em vencer a "Azurra", jogando fràgilmente como vem acontecendo.

TIME DE GAROTOS

Para o jornal italiano "Gazzetta dello Sport" o Brasil não pretende encabeçar o jôgo se coloca no gramado uma equipe de jovens", segundo o enviado especial a Amsterdan para o jôgo Brasil x Holanda.

Diz ainda o jornalista romano que "o escore limitado foi devido ao desempenho do trabalho magnífico de Gilmar que demonstrou ser um grande arqueiro, na peleja em que o selecionado holandês superou um time juvenil apresentado por Feola e Moreira". (ANSA-DC)

Pelé até o fim

Pelé (foto) já melhor de sua contusão poderá desta feita atuar durante os 90 minutos do jôgo de amanhã contra os alemães. Sua presença em campo depende no entanto da palavra final do dr. Gosling, por ocasião da última revisão médica

Brasil decide o título de futebol com a AFA

Enquanto a Argentina necessita da vitória, e sòmente da vitória para se sagrar tricampeã de futebol nos Jogos Pan-Americanos, bastará ao selecionado do Brasil o empate, para que a medalha de ouro do futebol fique com o Brasil.

As duas equipes já estão rigorosamente concentradas, e como nenhum árbitro do Pan-Americano agrada a ambas equipes, um juiz chileno, da primeira categoria, será convidado e virá para dirigir o cotejo

OS DOIS QUADROS

Para a sensacional partida desta noite, programada para o Parque São Jorge, às 21 horas, as duas equipes já estão escaladas e vão formar assim constituídas: O Brasil com Hélio, Carlos Alberto, Zé Carlos, Riva e Adeval-

(Conclui na 9a página)

IV Jogos Pan-Americanos

Brasil tenta hoje novas medalhas de ouro no boxe

S. PAULO — Hoje, o Brasil estará tentando a conquista de várias medalhas de ouro, na etapa derradeira dos "IV Jogos Pan-Americanos", destacando-se as possibilidades de vitórias nas modalidades de box e futebol, que empreenderam campanha esplêndidas, com vitórias espetaculares.

Além do futebol que será decidido com a Argentina, o Brasil conta com grandes possibilidades no box, podendo sair vitorioso em nada menos de oito lutas. Reina grande expectativa nesta cidade pelo desfêcho dos jogos que têm seu encerramento previsto para amanhã.

OS FINALISTAS

São os seguintes os pugilistas brasileiros que lutarão amanhã, no ginásio do Ibirapuera:

Pedro Dias (mósca); Rosemiro "Pelézinho" dos Santos (pena); João Henrique (leve); Orlando Ribeiro (meio-médio-ligeiro); Rubens Vasconcelos (meio-médio); Élcio Neves médio-ligeiro); Luís César (médio); Édison Jorge (pesado).

PROGRAMA COMPLETO AMANHÃ

É êste o programa completo (final) dos "Jogos" para amanhã:

FUTEBOL — Brasil x Argentina — às 21 horas, no Parque São Jorge (decisão). Chile x Uruguai — às 21 horas. na Rua Comendador Sousa.

BOXE — Mósca, pena, leve, meio-médio-ligeiro, meio-médio, médio-ligeiro, médio e pesados.

PÓLO AQUÁTICO — Às 15 horas — Argentina x México, no Palmeiras, às 16,30 horas — Brasil x Estados Unidos — Palmeiras.

VOLIBOL (masculino) — às 9 horas: Brasil x Estados Unidos.

NATAÇÃO SINCRONIZADA — às 15 horas — Última prova.

ATLETISMO — Às 15 horas — Partida da maratona, final; 15,10 — Salto triplo, homens final; 15,30 horas — Dardo, homens, final; 16 horas — Revez 4x100, môças, final; 16,40 horas — Revez. 4x100, homens. final; 17 horas — Revez. 4x400, homens, final: chegada da maratona (DC-SP).

IMPRENSA "BARRADA"

Um incidente ocorreu quando o governador Ademar de Barros, ao ser homenageado na Vila Olímpica, pela delegação dos Estados Unidos, teve sua escolta impedida de acompanhar o chefe do Executivo bandeirante. Idêntica proibição aconteceu com os jornalistas credenciados, sendo a medida determinada pelo cap. Arquimedes Horizonte Pizzocaro, do 4.º R.I. A interferência pessoal do governador solucionou o incidente: mandou entrar sua escolta e deixou os homens da imprensa de fora.

JÁ RENDEU 42 MILHÕES

Está garantido o sucesso financeiro, se já não o estivesse o total dos "IV Jogos Pan-Americanos", pois até o seu 10.º dia de competição foram arrecadados mais de 42 milhões de cruzeiros, já que tivemos uma arrecadação bruta de Cr$ .... 42.418.700,00, com uma despesa de Cr$ 3.248.730,00 e com arrecadação líquida de Cr$ .... 39.169.970,00.

No campo nada fazem, mas...

Craques ganharam numa fábrica rádio e dólar

Demonstrando que estamos mais na Europa para "caçar níqueis" e fazer turismo do que qualquer outra coisa, os nossos jogadores, que anteontem perderam vergonhosamente uma partida para a fraquíssima seleção holandesa, estiveram numa cidade vizinha a Amsterdan, onde pouco antes da partida para Hamburgo, treinaram fazendo exibição.

Este treinamento, foi realizado numa fábrica de aparelhos eletrônicos, tendo cada craque recebido a importância de 100 dólares e mais um rádio, enquanto aos dirigentes, coube um rádio. A impressão que se tinha, ao ver um quadro que desmoraliza o bom nome do futebol brasileiro, treinar para operários de uma fábrica, é que realmente ninguém está levando a sério esta excursão, e o turismo vai continuar.

E' O CÚMULO

A Comissão Técnica, que logo após a partida contra a Holanda, se reuniu sinistramente, mais uma vez, negou qualquer informação à reportagem, inclusive, tendo o sr. Vicente Feola perguntado: "O que é que vocês querem?" Sem dúvida alguma, esta é uma forma desrespeitosa de tratar a imprensa, que afinal de contas, não tem culpa do fracasso de uma equipe mal escolhida, por dirigentes que demonstraram total incompetência.

AINDA O CIRCO

A respeito da partida, o único que se dignou falar alguma coisa, foi o treinador Aimoré Moreira, que vive se lamentando, dizendo a todo instante que vai ser considerado culpado de coisas que não fêz e lamenta ter vindo neste desastroso giro. Os jogadores já se encontram a estas alturas em Hamburgo, e segundo o que se pode deduzir, a Comissão Técnica vai mais uma vez mudar o quadro para ver se melhora a situação. Acontece que a Alemanha é considerada atualmente a melhor seleção da Europa, e se os nossos jogadores não abrirem os olhos, estão arriscados a tomar uma das maiores goleadas da sua história, provàvelmente muito maior que aquela que a Bélgica nos impôs.

Jaiminho apavorou-se com o que encontrou no Vasco

O Vasco estréia amanhã, domingo, em Abjan, capital da Costa do Marfim, contra uma seleção local, atuma excursão em que percorrerá os quatro cantos do mundo, após os jogos da África, irá até a Rússia, passando pela Itália, indo acabar seu giro na Espanha. Para consolidar um roteiro, que ainda não foi organizado, o empresário Borge Lantz está negociando jogos no Sudão, onde nenhum outro clube brasileiro jogou até hoje.

A desorganização do futebol vascaíno, o baixo índice disciplinar do plantel, no que diz respeito a reinvidicações salariais, e a falta de possibilidades de colocar jogos do Vasco no Brasil e Exterior por cotas compensadoras e sem fazer concessões absurdas a empresários, está apavorando o nôvo vice de futebol do Vasco, sr. Jaime Soares Alves que admitiu ser necessário e estar disposto a tomar medidas drásticas, para recolocar as coisas nos seus devidos lugares.

ACORDARAM TARDE

Com a chegada dos srs. Jaiminho, Hilson Faria e Miguel Campo, os demais dirigentes do Vasco acordaram para a realidade, embora um pouco tarde, e já concordaram que existe um movimento organizado no futebol, que nasceu após a saída de Lopes, quando jogadores e técnico sentiram estar, intelectualmente, muito acima da direção.

Entregues a dirigentes sem perspicácia, passaram a forçar situações de tôda espécie e, com isso, obtendo vantagens particulares, na base do regrêdo mas que em pouco se encarregavam de passar a notícia aos demais companheiros, que assim iam à carga com argumentos mais fortes, os de que já haviam precedentes.

Nessa base foram concedidos aumentos e gratificações extra-contratuais, como no caso Sabará, em que o diretor deu-lhe Cr$ 500 mil do clube, e disse ao jogador: "Esteja tranqüilo, pois êsse dinheiro não será computado no pagamento das luvas, quando da renovação de contrato, pois êle já morreu".

"BOMBAS" NA VOLTA

Enquanto isso, o Vasco segue seu destino de viver sob as "ondas", pois terá que enfrentar seus melhores jogadores quando da volta da delegação, e isso se não houver regressos antecipados em razão da energia dos chefes da delegação.

Inspirados no procedimento anterior do próprio técnico Jorge Vieira, Brito e Barbosinha, que já deram trabalho no embarque, disseram aos jornalistas que não jogariam no campeonato, recebendo o que têm direito por contrato, pois querem ganhar tanto ou mais que Ita e Maranhão, que até bem pouco eram os mais mal pagos do plantel, embora considerados, juntamente com Lorico, os três volantes mais positivos da equipe.

Barbosinha, que já tentara uma rebelião às vésperas do embarque, recusando receber o uniforme se não fôsse aumentado mais Cr$ 35 mil, disse, já no avião que "era bom que come... a ganhar mais, ainda no exterior, caso contrário ia começar a engrossar". Com isso, temem os dirigentes que cenas de indisciplina e revolta possam dimiruir a delegação vascaína.

Seleção chega triste e cabisbaixa: Hamburgo

HAMBURGO — Procedente da Holanda onde cumpriu a sua quarta partida em gramados do "Velho Mundo" chegou, ontem, a esta cidade o selecionado brasileiro de futebol, para jogar amanhã contra a seleção da Alemanha, em partida que deixou de despertar o interêsse do público e da imprensa germânicos.

Os bicampeões do mundo chegaram denotando tristeza e cansaço, mas confiantes numa reabilitação diante dos campeões mundiais de 1954, que por sua vez, mostram-se esperançosos de brilhar diante dos companheiros de Pelé.

CHEGADA TRISTE

Sem ter uma calorosa recepção, os brasileiros não deixaram de receber uma acolhida amiga e confortadora dos alemães que diziam não acreditar que o Brasil estivesse com seu futebol em decadência.

Os jornalistas alemães que não foram a Amsterdan para o jôgo com a Holainda afirmaram que esperavam que o Brasil vencesse fácil os holandeses, mas que a derrota não lhes chegou a surpreender, uma vez que a Holanda tem supreendidos às melhores equipes da Europa, como aconteceu diante da Bélgica e da França.

FALTA DE SORTE

Os jornalistas alemães enviados à Amsterdan para presenciar o jôgo entre Brasil e Holanda, mais de uma dezena, eram unânimes em dizer que o Brasil não merecia perder a partida. Para a imprensa germânica faltou sorte aos brasileiros, mas acentuam que não mereciam vencer também, e que o empate seria o resultado ideal para o prélio.

Formando um paralelo entre a fase atual do futebol alemão e sôbre o que sabem do futebol brasileiro, os homens da imprensa germânica apontam os brasileiros como superiores por julgarem estar a seleção da Alemanha presentemente atravessando uma fase de regular para má, o que acarreta um certo pessimismo quanto às possibilidades de vitória no jôgo de amanhã.

FLA VENCE SELEÇÃO DE JUVENIS

VARSÓVIA — A equipe brasileira de futebol do Flamengo obteve, na tarde de anteontem, a sua primeira vitória na excursão que ora empreende nos países da Europa, ao abater na cidade de Lodz, a seleção polaca de juvenis, pela contagem de 1x0

Dias atrás, o Flamengo foi derrotada por essa mesma equipe, pela contagem de 3x2. (DC-DPA-TRP)

Contra a Alemanha o nôvo "suplício"

HAMBURGO — O Brasil deverá fazer amanhã a sua quinta partida na presente excursão por gramados da Europa enfrentando nesta cidade a representação da Alemanha, campeã mundial de 1954 e possuidora de uma das mais categorizadas seleções do continente.

O prélio internacional de amanhã está com seu início previsto para as 17 horas (correspondente às 11 horas, no Rio) devendo ser realizado no "Volks Park" local indicado pela Federação Alemã. O cotejo não está despertando grande entusiasmo, face às más atuações do selecionado bicampeão do mundo.

PELE' DE VOLTA

Segundo o dr. Hilton Gosling o jogador Pelé estará em condições de atuar domingo diante dos alemães o mesmo acontecendo com Coutinho, muito embora o estado físico dêste não seja dos melhores.

Pelo lado da direção técnica, tanto Aimoré, como Vicente Feola estão dispostos a mandar a seleção que iniciou o jôgo com a França estando na dependência da última revisão médica a ser efetuada amanhã. algumas horas antes do jôgo.

POSSÍVEIS MODIFICAÇÕES

Ainda na incerteza de poder ou não, contar com a presença de Altair, que dificilmente terá condições jôgo, os homens da CT pensam em manter Rildo na lateral esquerda. Lima poderá ser outro a ceder o lugar, provocando o retôrno de Djalma Santos. Eduardo e Dias devem permanecer em seus postos, enquanto Zito está bastante cotado para reaparecer, já que recuperou-se da contusão. Gérson formaria com o "pivot" santista a meia-cancha brasileira, enquanto no ataque Dorval e Pepe formariam pelas pontas, reaparecendo Coutinho ao lado de Pelé, pelo miolo.

Amanhã na Ilha "Torneio Início Regional da GB"

Realiza-se amanhã na Ilha do Governador o Torneio Início de Futebol do 1.º Campeonato Regional Amador do Estado da Guanabara sob o patrocínio do govêrno estadual, com a participação de 16 clubes, divididos em duas séries.

A festa de apresentação ao certame dêste ano vem sendo aguardada com grande interêsse por por parte dos desportistas não só da Ilha do Governador como de outros pontos regionais da Guanabara, uma vez que cada região apresentará um campeão ao final para a disputa que poderá valer uma viagem pelo interior do país, sob os adspícios do govêrno estadual.

PITANGUEIRAS FAVORITO

Um dos conjuntos a disputar o certame que amanhã se inicia com o Torneio Início é o do Pitangueiras que possui uma boa equipe e vem sendo apontado como dos prováveis vencedores.

A primeira rodada do campeonato apresenta como jogos mais importantes Pitangueiras x Paraíso, Cruzeiro x Flexeira e Lagoa x Shell, na série AB, enquanto pela série A destacam-se os encontros entre Ipiranga x Grêmio e Governador x Galeão.

Dirigentes da CBD estão muito calados

O presidente da Confederação Brasileira de Desportos, gozando de licença, sr. João Havelange, e o presidente em exercício, sr. Abílio de Almeida, várias vêzes procurados pela reportagem, declararam aos repórteres, que nada tinham a declarar com relação a seleção brasileira.

O sr. João Havelange, antes tão ativo e solícito, quando procurado para dar entrevistas, mudou radicalmente e até existe possibilidade de ter apanhado violenta alergia contra a imprensa especializada, o mesmo parecendo ter acontecido com o sr. Abílio de Almeida, que evita a aproximação de qualquer repórter.

NINGUÉM ENTENDE NADA

Na sala de imprensa da CBD, os diversos jornalistas que cobrem aquêle setor para os seus órgãos estão sem poder compreender a atitude dos homens daquela entidade. A opinião geral, pelo que foi dado a perceber, no entanto, é a de que o sr. João Havelange já está desesperado pelos desastrosos cometidos pela Comissão Técnica, e pelo interêsse demonstrado pelo sr. Abílio de Almeida, durante a transmissão, quando é feita qualquer substituição, está claro que os homens da CT, quando chegarem ao Rio de Janeiro, serão chamados à responsabilidade, acreditando aquêles profissionais que militam junto à CBD que, mais provàvelmente, serão todos demitidos.

RELATÓRIO ESTÁ VINDO

Segundo consta — isto não é oficial — o sr. Alfredo Curvelo, que acompanha a delegação brasileira como representante da entidade brasileira, estaria mandando relatórios para o presidente da CBD, narrando os verdadeiros "dramas", são contadas tôdas as loucuras cometidas por nossa embaixada e pela Comissão Técnica, estando, portanto, o sr. Havelange ciente da situação. Os componentes da CT não deverão ser exonerados, e sim, convidados a pedir exoneração.

Violeta e a medalha do Pan

A linda e elegante srta. Violeta Cadranel guarda em seu colo, com muita graça, a medalha especialmente confeccionada para o atleta ou a atleta que maior número de pontos obtiver na disputa dos "IV Jogos Pan-Americanos" A jóia que poderá ser usado por homem num pedestal ou por uma mulher, da mesma maneira que a linda Violeta está usando na foto, é um trabalho do artista Caio Mourão e foi feita com 150 gramas de ouro. Tanto a medalha como a Violeta são jóias de real valor

Flu na Paraíba joga amanhã em Campina Grande

O Fluminense estréia amanhã na Paraíba, em Campina Grande, jogando contra o quadro do Campinense, que é o atual tri-color das Laranjeiras vai procurar melhorar a sua situação, já que até agora, nas mãos do preparador físico Nílton Anet, não conseguiu apresentar um bom futebol.

O quadro das Laranjeiras, depois desta partida de domingo, regressará ao Recife, onde já atuou duas vêzes e foi derrotado, para, na noite de quarta-feira, despedir-se desta temporada no Norte-Nordeste, enfrentando o quadro do Náutico.

EUROPA 63

O Fluminense embarcará no dia 13 para a Europa, num jacto DC-8 da Panair do Brasil, a Paris. Lá, mudará de avião e irá para a Suécia, onde estreará, no dia 16. numa cidade do interior. O grêmio das Laranjeiras fará um mínimo de 15 partidas, por diversas praças européias, recebendo em cada atuação

(Conclui na 9a página)

No futebol o Brasil é o time melhor: Pan

(Texto na 9a. página)

Tira, bota...

No tira-bota que os homens da CT vêm efetuando na seleção, Dorval será, amanhã, novamente lançado para tentar outra vez a reabilitação. O craque que aparece na foto, tal como Marcos não fêz outra coisa senão deixar a torcida com saudades do Garrincha

Jorge Vieira e Duque treinadores da CBD

Sem ser uma notícia oficial, correu rumores, ontem, na Confederação Brasileira de Desportos, que uma série de modificações seriam feitas na Comissão Técnica, sendo que Vicente Feola e Aimoré Moreira já têm seus dias contados sendo substituídos por Jorge Vieira e David Ferreira, "Duque".

Esta notícia corre a "bôca pequena" dentro da Confederação, não parecendo haver mais dúvidas a êste respeito, embora os desmentidos a estas nossas afirmativas, possam vir imediatamente.

Pode "sobrar"

Com os rumôres que correm pelos bastidores da CBD — dizendo ser certa a demissão em massa da CT — o treinador Aimoré Moreira (foto) já deve ir pondo a barba de môlho pois já estão falando em Jorge Vieira, Duque e em outros mais

NÃO SABEM DE NADA

O que também se pode deduzir, é que tanto Jorge Vieira como Duque, não sabem ainda de nada, e provàvelmente. três pessoas estão a par destas possíveis modificações, pois foram por êles idealizadas: João Havelange, Abílio de Almeida e Luís Murgel.

PREFEREM CALAR

Alguma coisa, no entanto, está sendo sussurrada a êstes treinadores, uma vez que são talvez os dois únicos homens do esporte, que não recriminam a CBD nem as medidas por ela tomadas. Tanto Jorge Vieira como Duque, tôda a vez que são chamados a dizer alguma coisa a respeito desta malfadada excursão do selecionado brasileiro, preferem calar, e dar crédito de confiança 'a dirigentes e técnicos, esquecendo as bobagens que estão sendo feitas em nome do futebol brasileiro.

BRASIL É CAMPEÃO DE WATER-PÓLO

S. PAULO — O Brasil, nas últimas horas da tarde de ontem, ganhou a Medalha de Ouro do water-pólo, ao derrotar a equipe de aquapolistas da Argentina, por 5 a 4, em partida duramente disputada.

A seleção brasileira, mais uma vez demonstrou que está em forma sobrebe, já que há um mês ganhou o sul-americano no Chile. A representação brasileira tem ainda um compromisso contra os Estados Unidos, mas pode, inclusive, perder, porque já tem a medalha ganha por antecipação.

As orelhas ARDEM

Quando acabou o jôgo o garôto perguntou: "Pai, a Holanda tem bom futebol?" Procurei ser claro com o menino: "Que eu saiba, a Holanda tem muito canal, muito moinho de trigo e tomanco...". Expliquei: "Aquêle tamanco de bico virado pra cima...".

●

Numa coisa pelo menos, o Flamengo pode ser comparado à seleção brasileira que está na Europa. Não tendo o time rubro-negros os ases do futebol nacional, é comparado fàcilmente ao escrete em um único ponto: até agora, tal como o escrete o Flamengo só ganhou um jôgo! Quá, quá, quáaaaa...

●

Quando Aimoré ou Feola tiraram o menino Pelé, todos esperavam que entrasse em campo o verdadeiro substituto do "rei" que é Amarildo. Era o lógico. Mas Aimoré ou Feola preferiram outra solução: tiraram Pelé, avançaram Gérson e botaram Mengálvio. Sandro Moreira chegou a observar: "Agora descobri: essa foi feita com um único objetivo: chatear o Botafogo!"

●

O comentarista João Saldanha, da Rádio Guanabara, disse ao microfone que o escrete brasileiro está tão ruim que deverá ir jogar contra um time da fábrica "Philips" em troca de rádios transistores. Pode também ser o caso da seleção pedir revanche em Portugal e jogar em Lisboa em troca de TAMANCOS!

●

Fadel Fadel telefonou, ontem, bem cedo: "Seu Super, finalmente, finalmente o Flamengo venceu uma peleja lá na Europa. E olhe, seu Super, foi vitória contra uma seleção polonesa...". Perguntei que seleção polonesa era essa? E Fadel Fadel me explicou: "Segundo telegrama que acabo de receber era uma seleção fortíssima. Seleção formada de elementos deu ma fábrica de vidros com elementos da companhia de bondes... Gente boa!"

●

O jovem torcedor Pavão, que mora em Vila Isabel e é funcionário do Banco do Estado da Guanabara, não se conformou com a derrota na Holanda. À noite depois do jôgo, numa roda de amigos êle explicava: "A Holanda, velho, é dêste tamaninho.. não dá nem pra ter campo de futebol das dimensões oficiais...". E muito sério: "Vai ver o escrete brasileiro deve ter jogado num jardim, com risco de cair num canal..". E depois: "O gol dêles foi fácil: o Batata passou pro Margarida e êste deu ao Jasmim que meteu o contra na gente..".

●

A Môça dos óculos especiais foi almoçar ontem com Wilson Figueiredo em comemoração à primeira rosa colhida pelo Flamengo nos jardins da Polônia. Isso quer dizer que os europeus perderam a invencibilidade sôbre o rubro-negro: Ganhamos uma! Ganhamos uma!

SUPER XX

* Roberto Seabra ganhou uma fortuna com Sing-Sing
* C.C. carioca continua engavetando dois requerimentos
* Chico Anísio entre titulares de um nôvo stud na Gávea

Pelo Miolo da Raia

Oscar Vareda

O Stud Seabra faturou 28 milhões com a vitória de Sing-Sing no último G. P. "São Paulo". 25 milhões do prêmio, dez por cento desta dotação como criador do animal e mais a porcentagem sôbre as pules vendidas para vencedor pelo parelheiro. Uma sorte grande.

Curiosidade: Pelo "photochart" de Cidade Jardim o cavalo Forrestal, que fechou a raia no G. P. "São Paulo", chegou, exatamente, 46 corpos atrás do ganhador Sing-Sing.

NA BASE DO PARTICULAR — Dirigentes cariocas ficaram impressionados com a ausência de animais estrangeiros no último G. P. "São Paulo". O fato vai provocar uma antecipação nos convites e sondagens para o próximo G. P. "Brasil" que não poderá êste ano sofrer aquela ausência.

Francisco Irigoyen lamentava no dia seguinte a vitória de Sing-Sing não ter corrido junto com o G. P. "São Paulo" a loteria do "Sweepstake". Por causa do fato perdeu uma pequena fortuna em comissões, tendo apenas faturado 2 milhões e meio do prêmio levantado pelo cavalo Sing-Sing.

Carlos Cabral estava eufórico após o êxito de Happy que foi recuperado prontamente após dois fracassos na Gávea. "Estava precisando de uma vitória assim para apagar o mau início que tive em Cidade Jardim".

Protásio Pereira entusiasmado com os animais Clorito e Stambul que foram seus clientes. Clorito voltou pintando muito bem para esta corrida de hoje. E o outro, segundo aquêle conhecido veterinário, vai correr uma enormidade no seu reaparecimento.

A tribuna dos profissionais funcionou na última quarta-feira naquela horrível base do nenhum confôrto para seus freqüentadores. Apenas um "melhoramento" surgiu: O uso obrigatório do paletó e gravata...

Continua completamente engavetado na C. C. o pedido de revisão do treinador Moacir Canejo. Todos os demais envolvidos naquele caso tão conhecido de todos, estão perdoados e em plena atividade.

Outro requerimento que não teve resposta, foi o dos segundos gerentes. Pediram aumento nas porcentagens e não mereceram sequer uma palavra de satisfação.

Chega velho turfista de Brasília informando que o Jóquei Clube local continua apenas na base da placa anunciando que aqui vai ser construído... Adiantou o nosso amigo que êles esperam JK-65 para realmente terminar a obra.

A Rádio Rio de Janeiro, que transmitia junto com a Jornal do Brasil e a Federal as corridas no Hipódromo da Gávea, encerrou semanas atrás suas atividades turfistas. Dizem que temporàriamente.

O sr. Ermelinio Tinoco Fernandes está mesmo no firme propósito de retornar ao turfe. Está estudando a compra de alguns parelheiros, para fazer voltar às pistas a jaqueta famosa do inesquecível Goyo.

Falar no assunto. Também em estudo a formação de um nôvo Stud no Hipódromo da Gávea. Entre os titulares figuram dois nomes conhecidos da TV carioca. Macedo Neto e Francisco Anísio.

Continua atravessando uma fase araqueada o treinador Sérgio Freitas. Ainda ontem afirmava a esta coluna: "No sábado (hoje) vou acabar com esta história". Kosmos e Piramidal estão aí mesmo.

NA BASE DO PARTICULAR — Informação de um coruja. A estreante Novaly, anotada no primeiro páreo de domingo, já ganhou em trabalho de Torpedito algumas vêzes. Sinal de que pode fuzilar logo de dara. E' bom ficar de ôlho.

Não deu em nada o chá programado pela CC para os profissionais Waldir Meireles e Plácido Campos. Últimas performances de Don Karadagian foram consideradas normais. Explicações dos dois ajudaram a esclarecer tudo.

Vai passando bem o presidente do Jóquei Clube de São Paulo, que foi gravemente acidentado num desastre de automóvel, antes da disputa do G. P "São Paulo", quando viajava com destino a Campinas. O sr. J. Ademar de Almeida Prado sofreu corte no rosto levando vinte pontos. Sua senhora também foi ferida. Ambos estão fora de perigo e passando bem.

Será convocada êste mês Assembléia Geral no Jóquei Clube Brasileiro para aprovação de contas e do relatório do ano passado.

Tópicos do G. P. 'São Paulo'

S. PAULO — (De Lafaiete Bitencourt, enviado especial do DC) — Total sucesso alcançou o desdobramento da programação de anteontem em Cidade Jardim. O governador Ademar de Barros, prestigiou com a sua presença a grande festa, na Tribuna de Honra, falando ao DC, disse que "o turfe tem um colorido especial e na terra paulista, onde a recreação não é fácil, agigantar-se e atravessa uma fase áurea.

2 — Tiempazo, o único estrangeiro inscrito no "São Paulo", acabou por ficar no "box", com a sua de-creção declarada na grande prova, que ficou mesmo restrita aos nacionais. O cavalo chileno foi atacado de broca nos cascos, daí a sua ausência. A despeito de sua não participação no "S. Paulo", seus responsáveis terão garantidas as despesas de transporte do animal.

3 — Gabari, favorito do "São Paulo", assinalou nova marca na venda de "pules" em um só animal. Fechou as apostas com 765.795, quase mais 200.000 "pules" que o total do argentino Tabah, faz um ano.

4 — Forrestal, representante do turfe carioca, terminou em "papelão". Fechou a raia, esgotado e jamais deixou qualquer impressão durante o percurso. Foi, aliás, o azar da prova, com pouco mais de 10.000 pules vendidas.

5 — Ortile não foi visto na luta pelos primeiros postos, isto desde a grande curva. E o motivo foi encontrado depois da grande carreira: o craque voltara a "sentir" de seus antigos males. O treinador Manuel Cavalheiro, falando ao DC, informou que o filho de Orbaneja vai demorar a reaparecer. Sua recuperação será na base de rigoroso tratamento.

6 — Sôbre Gavroche, também se suspeitava tivesse mancado, isto em conseqüência de sua fraca exibição desde a parte inicial da carreira. O fracasso, porém, foi o "train" violento da carreira e a falta de pernas para Gavroche acompanhar.

7 — Aro correu muito. Seu jóquei revelou que, tivesse o cavalo mais um trabalho forte na distância, poderia marcar a vitória de um azarão no "São Paulo".

8 — Nôvo recorde de apostas foi estabelecido para Cidade Jardim. Com a marca anterior na ordem dos 197 milhões, registrada em sua prova comum, exatamente no dia 23 de dezembro do ano passado, somou agora o movimento total de apostas Cr$ 262.093.590,00. Nas quatro corridas da magna semana do turfe paulista, foram vendidos quase 800 milhões em apostas.

9 — Carlos Cabral assinalou expressivo êxito, através Happy, ganhadora nos 1.200 metros da prova internacional de velocidade. A ligeira égua, bem levada pelo Bolino, terminou em marca excelente, reabilitando-se de uma campanha fraca na atual temporada.

10 — Falando em Bolino, vale citar os dois êxitos do hábil freio, anteontem. Além de Happy, também ganhou com Papanatas, em boa tocada.

11 — Sòmente em princípios de janeiro de 64, teremos em ação o Totalizados de Cidade Jardim. As necrações já terminarm e o aparelho deverá chegar em breve.

12 — Para o turfe da Venezuela, foi vendido o cavalo J'Arrive, um filho de Coaraze em Donzelle, com ótimas exibições em Cidade Jardim.

Em sua última atuação, ocorrida na noite de segunda-feira, J'Arrive terminou em terceiro para Fogoso, disputando a principal carreira da reunião.

Clorito ganhou aguerrimento e agora não bate no bico

Clorito volta a competir esta tarde como um dos mais cotados para vencer o sétimo páreo do programa. De fato o pupilo de Artur Araújo voltou correndo em turma fraca tendo aparecido dominando o páreo para sòmente esmorecer nos metros finais.

FICOU NA CONTA

Clorito que havia tomado à ponta pelos 800 metros com rara facilidade demonstrou com sua parada nos metros finais do percurso, a falta normal de maior aguerrimento. — Todos sabem que o citado parelheiro havia sido submetido a prolongado tratamento e foi mesmo operado pelo veterinário Protásio Pereira. — Reaparecia assim poupado de treinamento. Com aquela corrida Clorito ficou na conta, tendo conseguido o aguerrimento que lhe faltava para mostrar nesta mesma oportunidade tudo o que sabe.

O INIMIGO

Reims normalmente é o grande obstáculo do nosso focalizado. Volta aparentemente firme e traz um exercício animador nos 1.500 metros Bom corredor na pista de areia, o defensor do Stud Rocha Faria deverá dificultar um pouco o êxito de Clorito, mas acreditamos mesmo assim que não conseguirá derrotar o defensor do Stud Monte Alegre.

LEVA BARBADA — Artur Araújo o treinador de Clorito que não acredita na derrota do seu pupilo nesta nova oportunidade

SINDICATO NACIONAL DA INDÚSTRIA DA EXTRAÇÃO DO FERRO E METAIS BÁSICOS

Sede: AV. RIO BRANCO, 138 - 8.º and.

ASSEMBLEIA GERAL EXTRAORDINARIA

EDITAL

Convido os senhores associados quites a comparecerem à Assembléia Geral Extraordinária dêste Sindicato, a realizar-se na sua sede social, às 14 horas do dia 17 de maio de 1963, em primeira convocação, e, caso não se consiga "quorum" legal, no mesmo dia e local, às 16 horas, em segunda convocação e com qualquer número, a fim de tratar do seguinte:

a) — apreciar e deliberar sôbre a proposta de aumento salarial formulada pelos Sindicatos dos Trabalhadores na Indústria da Extração do Ferro e Metais Básicos de Brumadinho, Betim, Mateus Leme e de Congonhas do Campo.

b) — assuntos gerais.

Rio de Janeiro, 2 de maio de 1963.

JAIR REGO DE OLIVEIRA
Presidente

Doenças e operações dos olhos
DR. ADERBAL ALVES
AV. FRANKLIN ROOSEVELT, 84 — Gr. 204
Segundas, quartas e sextas das 13 às 19 horas
Tel.: 52-0200 — Res.: 57-0539

DC-aponta

Páreos	Duplas
1º — IVICEMA — CÊ-CÊ — FLORANA	12
2º — GLENMORE — CANZONIERE — DEVOTO	11
3º — CAMI — NOUR-EL-SABAH — SABOT	13
4º — KOSMOS — MERO — BAURU	12
5º — BLUE GARDENIA — GRALHA — CRISTIMA M	24
6º — EXTEND — CROONER — ARGAIL	12
7º — CLORITO — REIMS — BEDEL	13
8º — CADETE ORION — PIRAMIDAL — M. BLANCHE	12

Nossos informes para hoje na Gávea

1.º PÁREO — ÀS 14 HORAS — 1.500 METROS — RECORDE: 91"4/5 — TIRAFOGO — CR$ 220.000,00

Animais — Jóqueis — Pêso	Treinadores	Possibilidades	Performances	Tempo
1—1 Ivicema, D. Moreno 57	F. Abreu	Agora na turma. Fôrça	6º de Incisivo — Sizudo	1.400 84"4/5 GL.
2—2 Cê-Cê, J. Santos 57	W. Aliano	Tinindo. Pode repetir	1º " Bela Praça — Bácora	1.400 89" AL.
3—3 Bartok, O. Machado 57	W. Costa	Pode pretender placê	Uº " Precursora — Cê.Cê	1.400 84"3/5 GL.
4 Bela Praça, J. Machado 53	M. Mendes	Mais difícil agora	2º " Cê-Cê — Bácora	1.400 89" AL.
4—5 Florana, J. Tinoco 57	A. Barbosa	Volta bem preparada	4º " Kilpar — Abrideira	1.500 91"4/5 GP.
6 Ráfia, M. Silva 57	O. Lopes	Sòmente como surprêsa	7º " Boyfriend — Reims	1.400 88" AP

Nossa indicação — IVICEMA — Adversária — CÊ-CÊ — Bom azar — FLORANA

2.º PÁREO — ÀS 14,30 HORAS — 2.200 METROS — RECORDE: 138" — TORPEDO — CR$ 216.000,00

Animais — Jóqueis — Pêso	Treinadores	Possibilidades	Performances	Tempo
1—1 Canzoniere, J. Marchant 58	M. Sales	Cada dia melhor. Chance	5º de Mustafá — Rebate	1.600 102" NL.
2 Glenmore, F. Conceição 56	G. Feijó	Adiantou. E' perigoso	6º " Margarita — Proconsul	1.500 96"1/5 NL.
2—3 Zéo, M. Silva 54	J. S. Silva	Vai atropelar. Bom azar	5º " Rebate — Don Metralha	2.000 124"2/5 GL.
4 Zás, Não correrá 54	A. V. Neves	Não corre	Não corre	—
3—5 Devoto, M. Andrade 52	J. L. Pedrosa	Para o placê serve	2º " Medlar — Curriculum	1.500 96"1/5 NL.
6 Tarso, A. Hodecker 56	M. Mendes	Só com muitas melhoras	10º " Margarita — Proconsul	1.500 96"1/5 NL.
4—7 Dirigível, J. Souza 54	A. J. Souza	Correndo pouco	Uº " Margarita — Proconsul	1.500 96"1/5 NL.
Hontem, J. Tinoco 52	A. J. Souza	Ajuda fraca. Nada feito	10º " Bar-Le-Duc — Frater	1.300 82" NM

Nossa indicação — GLENMORE — Adversário — CANZONIERE — Bom azar — DEVOTO

3.º PÁREO — ÀS 15 HORAS — 1.400 METROS — RECORDE: 84"4/5 — URGE — CR$ 250.000,00

Animais — Jóqueis — Pêso	Treinadores	Possibilidades	Performances	Tempo
1—1 Cami, J. Souza 56	J. L. Pedrosa	Bem na turma. Chance	2º de Cadmo — Peônia Rubia	1.300 94"3/5 AP
2—2 Sabot, A. Barroso 56	A. P. Silva	Seguiu tinindo. Inimigo	1º " Go A Head — Genro	1.200 74" AL.
3 Hedrinha, F. Pereira Fº 54	A. V. Neves	Não acreditamos	6º " Cabernet — Lord Sabiá	1.800 110"3/5 AL
3—4 Nour-El-Sabah, J. Machado .. 54	J. Attianesi	Folgando pode dar susto	3º " Honey Love — Anfora	1.600 101"1/5 AP
5 El Seibo, J. Ramos 56	J. W. Viana	Bem aqui. Cuidado com êle	5º " Cabernet — Lord Sabiá	1.800 110"3/5 AL.
4—6 Peônia Rubia, P. Lima 54	A. Araujo	Pode conseguir reabilitação	Uº " Charmante — Cambraia	1.600 96" GL.
7 Qwai, J. Silva 56	R. Carrapito	Na pista leve vai figurar	8º " Charmante — Cambraia	1.600 96" GL.

Nossa indicação — CAMI — Adversário — NOUR-EL-SABAH — Bom azar — SABOT

4.º PÁREO — ÀS 15,35 HORAS — 1.300 METROS — (GRAMA) — RECORDE' 77" OKAYAMA — CR$ 200.000,00

Animais — Jóqueis — Pêso	Treinadores	Possibilidades	Performances	Tempo
1—1 Kosmos, R. Freitas Fº 58	S. Freitas	Pela última ficou na vez	2º de Don Karadagian — Mero	1.200 73" GL.
2 Jaboroca, D. Moreno 58	T. R. Gomes	Não anda animando	6º " Cipó — Don Castilhos	1.400 87"3/5 GL.
2—3 Mero, M. Silva 58	J. Coutinho	Estando firme é um perigo	3º " Don Karadagian — Kosmos	1.200 73" GL.
4 Corot, J. Cândido 54	A. Ytrillo	Ainda vai esperar na fila	6º " Passo Rápido — Euclidia	1.400 85"4/5 GL.
3—5 Bauru, A. Ramos 58	B. Ribeiro	Bom azar e melhor placê	4º " Don Karadagian — Kosmos	1.200 73" GL.
6 Shino, A. Barroso 58	A. Araujo	Nada deve pretender	Uº " Don Karadagian — Kosmos	1.200 73" GL.
4—7 Tabanegro, J. Silva 58	J. S. Silva	Carreira forte. Risquem	1º " Quick Look — Barão	1.400 91" AM
8 Aviano, L. Lins 58	A. V. Neves	Até agora nada mostrou	9º " Cipó — Don Castilhos	1.400 87"3/5 GL.

Nossa indicação — KOSMOS — Adversário — MERO — Bom azar — BAURU

5.º PÁREO — ÀS 16,05 HORAS — 1.300 METROS — (GRAMA) — RECORDE: 77" OKAYAMA — CR$ 250.000,00

Animais — Jóqueis — Pêso	Treinadores	Possibilidades	Performances	Tempo
1—1 Christina M, J. Portilho 56	M. Souza	Uma das fôrças. Tinindo	2º de Springlight — B. Gardênia	1.400 89"4/5 AP
2 Skindô, F. Pereira Fº 56	H. Oliveira	Corre pouco	6º " Caramba — Blue Gardênia	1.200 73"1/5 GL.
3 Seyla, A. G. Silva 56	M. Mendes	Não está no páreo	9º " Clunch — Datcha	1.300 80"1/5 GL.
2—4 Blue Gardenia, M. Silva 56	A. Araujo	Perigosa. Em boa forma	3º " Springlight — Christina M	1.400 89"4/5 AP
5 Riquinha, A. Hodecker 56	H. Souza	Pode pretender algo	13º " Crisálida — Springlight	1.200 76"4/5 AP
6 Ira-Ira, J. Machado 56	F. Lavor	Sòmente como surprêsa	9º " Caramba — Blue Gardênia	1.200 73"1/5 GL.
3—7 Cchipa, A. Santos 56	L. Ferreira	Melhorou. Vai figurar bem	5º " Springlight — Christina M	1.400 89"4/5 AP
8 Ana Paula, A. Olivares 56	M. Mendonça	Vai esperar na fila	7º " Caramba — Blue Gardênia	1.200 73"1/5 GL.
9 Hella, J. Negrello 56	A. Moraies	Perigosa. Volta melhor	5º " Rondônia — Lady Roc	1.300 83"4/5 AM
4-10 Gralha, A. M. Caminha 56	F. Cunha	Um bom placê e melhor azar	3º " Caramba — Blue Gardênia	1.200 73"1/5 GL.
" Potluga, F. Conceição 56	F. Cunha	Ajuda apenas regular	6º " Chuva — Caramba	1.300 83" AM
11 Peimar, D. P. Silva 56	H. Cunha	Preparando algo. Olho	8º " Caramba — Blue Gardênia	1.200 73"1/5 GL.
12 Ilapa, M. Coutinho 56	E. P. Coutinho	Nada deve fazer	Estreante	—

Nossa indicação — BLUE GARDENIA — Adversária — GRALHA — Bom azar — CRISTINA M

6.º PÁREO — ÀS 16,35 HORAS — 1.400 METROS — RECORDE: 82"2/5 — TZARINA (GRAMA — CR$ 200.000,00

Animais — Jóqueis — Pêso	Treinadores	Possibilidades	Performances	Tempo
1—1 Extend, J. Silva 58	R. Carrapito	Pela última tem chance	2º de Rompante — Argail	1.600 97"3/5 GL.
2 Tajarra, A. Ricardo 58	R. Morgado	Reaparece bem na turma	6º " Pargo — Good Year	1.300 85"3/5 AP
" Jilo, J. Tinoco 58	R. Morgado	Não anda correndo o que sabe	10º " Rompante — Extend	1.600 97"3/5 GL.
3 Furor, A. Reis 58	J. C. Lima	oBm placê. Anda na conta	1º " Cipó — Bauru	1.600 104" AP
2—4 Croner, M. Silva 58	J. S. Silva	Melhor agora. Chance	4º " Rompante — Extend	1.600 97"3/5 GL.
5 Don Karadagian, F. Pereira Fº 58	P. Campos	Pode repetir. Tinindo	1º " Kosmos — Mero	1.200 73" GL.
6 Agaiari, P. Lima 58	C. Rosa	Retorna com bons trabalhos	5º " Good Year — M. Tuño	1.400 89"1/5 AM
7 Lambão, Não correrá 58	B. Carvalho	Não corre	Não corre	—
3—8 Argail, J. Santos 56	J. U. Freire	Pela última é inimigo	3º " Rompante — Extend	1.600 97"3/5 GL.
9 Gepeto, A. Barroso 58	A. P. Silva	Manhoso e correndo pouco	5º " Rompante — Extend	1.600 97"3/5 GL.
10 Borealis, Não correrá 58	M. Souza	Não corre	Não corre	—
11 Cipó, L. Carvalho 58	J. O. Lourenço	Aqui sòmente no placê	1º " Don Castilhos — Bauru	1.400 87"3/5 GL.
4-12 Poraqui, O. Machado 58	W. Costa	Tinindo. Grande nome	6º " Mané — Foloriano — Arguapo	1.400 89" AP
13 Agulhão, A. Ramos 55	T. Garcia	Na distância é bom placê	Uº " Barquinho — Apito	1.400 88"3/5 AP
14 Meu Colega, M. Caminha 58	E. Caminha	Anda bem. Pule alta	6º " Rompante — Extend	1.600 97"3/5 GL.
15 Espanhol, J. Barros 58	S. d'Amore	Não anda animando	8º " Rompante — Extend	1.600 97"3/5 GL.

Nossa indicação — EXTEND — Adversário — CROONER — Bom azar — ARGAIL

7.º PÁREO — ÀS 17,10 HORAS — 1.500 METROS — RECORDE: 91"4/5 — TIRAFOGO — CR$ 220.000,00

Animais — Jóqueis — Pêso	Treinadores	Possibilidades	Performances	Tempo
1—1 Reims, J. Marchant 57	J. Morgado	Estando firme é a fôrça	2º de Boyfriend — Springfire	1.400 88" AP
2 Retilíneo, A. Ricardo 53	P. Morgado	Perigoso. Anda tinindo	2º " Raio — Clorito	1.400 87"3/5 AL.
3 Iltov, G. Sancho 53	W. Costa	Sòmente como surprêsa	4º " Raio — Retilíneo	1.400 87"3/5 AL.
2—4 Bedel, J. G. Silva 57	L. Ferreira	Na conta. Será dos primeiros	1º " Mar Verde — Gamão	1.600 100"4/5 AL.
" Baixio, A. Santos 57	M. Almeida	Trabalha bem e não confirma	3º " Incisivo — Sizudo	1.400 84"4/5 GL.
5 Gênio, P. Labre 57	R. Barbosa	Só como pule alta	8º " Boyfriend — Reims	1.400 88" AP
3—6 Clorito, A. Barroso 53	A. Araujo	Ficou agora na conta. Olho	3º " Raio — Retilíneo	1.400 87"3/5 AL.
" Caiman, O. Ricardo 57	A. Araujo	Ajuda boa. Adiantou	8º " Incisivo — Sizudo	1.400 84"4/5 GL.
7 Don Sérgio, J. Portilho 53	R. Carrapito	Não vem mostrando o que sabe	5º " Raio — Retilíneo	1.400 87"3/5 AL.
4—8 Brumado, M. Silva 57	E. Freitas	Irregular. Não gostamos	9º " Incisivo — Sizudo	1.400 84"4/5 GL.
9 Triangulum, D. P. Silva 57	M. Araujo	Para o placê serve	Uº " Boyfriend — Reims	1.400 88" AP
10 Rapto, O. Machado 57	M. Gil	Volta com um bom preparo	1º " Sizudo — Comêta	1.400 85"1/5 GM
11 Odjak, A. Olivares 53	M. Mendonça	Bonito mas correndo pouco	10º " Raio — Retilíneo	1.400 87"3/5 AL.

Nossa indicação — CLORITO — Adversário — REIMS — Bom azar — BEDEL

8.º PÁREO — ÀS 17,40 HORAS — 1.300 METROS — (VARIANTE) — RECORDE: 79"2/5 — FARINELLI — CR$ 220.000,00

Animais — Jóqueis — Pêso	Treinadores	Possibilidades	Performances	Tempo
1—1 Cadete Orion, M. Silva 57	Ar. Rosa	Uma das fôrças	2º de Montejota — Hoirié	1.600 98"2/5 GL.
2 Nunsuch, J. Corrêa 57	A. V. Nunes	Maluco e correndo pouco	Uº " Boa Vida — Montejota	1.400 89"2/5 AL.
2—3 Piramidal, R. Freitas Fº 57	S. Freitas	Ficou agora na conta. Olho	4º " Montejota — C. Orion	1.600 98"2/5 GL.
" Cochicho, A. G. Silva 57	S. Freitas	Pode ajudar nesta distância	6º " Lagamar — Bomarbelo	1.200 77"2/5 NP
3—4 Lord Nelson, P. Labre 57	R. Barbosa	Segura chance no páreo	6º " Boa Vida — Montejota	1.400 89"2/5 AL.
5 Linharense, J. A. Silva 57	T. R. Gomes	Correndo pouco. Não gostamos	9º " Montejota — C. Orion	1.600 98"2/5 GL.
6 Eucalipto, L. Carvalho 57	J. Mesquita	Vai esperar na fila	Uº " Booster — Williams	1.200 76" AP
4—7 Bozó, J. Portilho 57	P. Campos	Cada dia melhor. Perigoso	5º " Montejota — C. Orion	1.600 98"2/5 GL.
8 Mount Blanche, A. Barroso .. 57	M. Sales	Volta bem preparado	4º " Pingolinho — Badi	1.300 77"1/5 NP
9 Bornelo, B. Santos 57	C. Morgado	Sòmente como surprêsa	9º " Bedel — Ocejanio	1.400 87"3/5 AM

Nossa indicação — CADETE ORION — Adversário — PIRAMIDAL — Bom azar — MOUNT BLANCHE

Aprontos de ontem para amanhã

Estiveram em ação na manhã de ontem, no Hipódromo da Gávea, alguns parelheiros anotados na corrida de domingo. A reportagem presente anotou os seguintes aprontos em pista de areia leve:

1º Páreo:
NINABELA, A. Ricardo — 600 em 38".
DARDADA, J. Sousa — 700 .. em 43".

2º Páreo:
MONJOPINA, M. Silva — 700 em 43"2/5.
OTRA MAS, A. Reis — 600 em 36" — reta oposta.
SUZUKI, M. Andrade — 600 .. em 39".
LADY CACHAÇA, J. Veiga — 360 em 22".

3º Páreo:
QUINAU, M. Silva — 600 em 36".
LE CUISINIER, W. Andrade — 360 em 22".
CAMEU, J. Marinho — 600 .. em 38".
LORD PARIS, O. Machado — 600 em 36".

4º Páreo:
DARK PEARL, O. Machado — 700 em 44".
FAIR KEY, A. Barroso — 600 em 36"3/5.
MANGÁ, F. Pereira Filho — 600 em 38".
DAUPHINE GASTAL, A. Ricardo — 700 em 45".
JUDY, M. Oliveira — 800 em 51"4/5.

5º Páreo:
DENVER, J. Silva — 600 em 38".
DRAGUER, M. Silva — 600 em 37"2/5.
ANZAC, D. Moreno — 700 .. em 44"
DRAGON BLEU, A. Barroso — 700 em 43"1/5.
JOULEUR, A. Ricardo — 700 .. em 44"
ALASSIO, D. P. Silva — 600 em 36"3/5.

6º Páreo:
EL GUSTAVO, J. Marchant — 600 em 38".
EL CONDOR, L. Vaz — 600 .. em 38".
CODAJAZ, M. Silva — 700 .. em 44".
OLDAN, A. Ricardo — 600 .. em 38".
GRAMADO, J. Sousa — 360 em 21"3/5
CHICO PRETO, J. Portilho — 600 em 38".
PRAÇA VELHA, J. Machado — 600 em 37"
PINHEIRAL, A. Hodecker — 600 em 38"2/5.

7º Páreo:
CURIBOCA, C. R. Carvalho — 600 em 37"
CONDESTÁVEL, O. Machado — 600 em 39".
COYOTE, B. Santos — 600 .. em 38"
RICMAR, O. Moura — 700 em 44"2/5.
CONFETTI, A. Santos — 360 .. em 22"3/5.
PRAÇA VALENTE, J. A. Silva — 600 em 38"
CAIQUE, M. Silva — 600 em 40".

8º Páreo:
PRECIOSA, A. Hodecker — 700 em 44"
BLONDIE, O. Machado — 600 em 37"
RISHA, M. Nielevisck — 600 .. em 37"
GARAPA, L. Sousa — 600 em 38"
ROSALBA, A. Barroso — 600 .. em 40".

Domingo na Gávea

1º PAREO — às 14,00 horas — 1.000 metros — Cr$ 300.000,00.

	ks.
1—1 Ninabela, A. Ricardo	55
2—2 Pylire, D. Moreno	55
3—3 Quiçamã, P. Lima	55
4—4 Nevaly, A. Barroso	55
5 Dardada, J. Souza	55

2º PAREO — às 14,30 horas — 1.300 metros — Cr$ 200.000,00

	ks.
1—1 Engenhoca, A. M. Caminha	58
2—2 Monjopina, M. Silva	58
3 Otra Más, A. Reis	58
3—4 Suzuki, M. Andrade	58
5 Nagmar, F. Pereira Fº	58
4—6 Lady Cachaça, J. Veiga	58
" Estria, L. Carvalho	58

3º PAREO — às 15,00 horas — 1.000 metros — Cr$ 300.000,00.

	ks.
1—1 Quinau, M. Silva	55
2 Le Cuisinier, W. Andrade	55
2—3 Torpedito, A. Barroso	55
4 Tarantus, D. Moreira	55
3—5 Cameu, J. Marinho	55
" Tulchan, P. Lima	53
4—7 Lord Paris, O. Machado	55
8 Taverly, J. Tinoco	55

4º PAREO — às 15,35 horas — 1.400 metros — Cr$ 200.000,00.

	ks.
1—1 Dark Pearl, O. Machado	58
2 Las Piedras, P. D. Silva	58
3 Nova Serra, M. Andrade	58
2—4 Lever, J. G. Silva	58
5 Kikinha, J. Negrello	58
6 Dauphine, J. Souza	58
3—7 Fair Key, A. Barroso	58
8 Mangá, F. Pereira Fº	58
9 Opolair, L. Carvalho	58
4-10 Dauphine Gastal, A. Ricardo	58
11 Alma de Gato, J. Marchant	58
12 Sidarta, Não correrá	58
13 Judy, M. Oliveira	58

5º PAREO — às 16,05 horas — 1.400 metros — Cr$ 800.000,00 — (Grande Prêmio "Manoel Mendes Campos").

	ks.
1—1 Denver, J. Silva	55
" Dragueur, M. Silva	55
2—2 Anzac, D. Moreno	55
3 Samira, O. Machado	53
3—4 Dragon Bleu, A. Barroso	55
5 Estênia, Não correrá	53
6 Jouleur, A. Ricardo	55
4—7 Jeune Prince, J. Souza	55
8 Sibelito, J. Portilho	55
9 Alassio, D. P. Silva	55

6º PAREO — às 16,35 horas — 1.500 metros — Cr$ 250.000,00 — (Betting).

	ks
1—1 El Gustavo, J. Marchant	56
" El Condor, L. Vaz	56
2—2 Codajaz, M. Silva	56
3 Oldan, A. Ricardo	56
4 J. I., O. Moura	56
3—5 Iago, D. P. Silva	56
6 Gramado, J. Souza	56
7 Confetti, Não correrá	52
4—8 Chico Prêto, J. Portilho	56
9 Praça Velha, J. Machado	56
" Pinheiral, A. Hodecker	56

7º PAREO — às 17,05 horas — 1.300 metros — Cr$ 250.000,00 — (Betting).

	ks
1—1 Curiboca, C. R. Carvalho	56
2 Club Money, J. Corrêa	56
3 Condestável, O. Machado	56
2—4 Paiquerê, J. Tinoco	56
5 Physalis, F. Pereira Fº	56
6 Coyote, B. Santos	56
7 Ricmar, O. Moura	56
3—8 Stambul, J. Ramos	56
9 El Tango, L. Lins	56
10 Confetti, A. Santos	56
11 Praça Valente, J. A. Silva	56
4-12 Cowboy, J. Portilho	56
13 Caique, M. Silva	56
14 Insolente, A. M. Caminha	56
" M. Houdini, J. Machado	56

8º PAREO — às 17,40 horas — 1.300 metros — Cr$ 220.000,00. — (Variante) — (Betting).

	ks
1—1 Preciosa, A. Hodecker	57
2 Blondie, O. Machado	57
2—3 Nadinha, F. Pereira Fº	57
4 Risha, M. Nielevisk	57
3—5 Zingarella, A. Ricardo	57
6 Tetela, C. A. Souza	57
7 Garapa, J. Souza	57
4—8 Rosalba, A. Barroso	57
9 Clove, J. Portilho	57
10 Novaly, A. Ramos	57

ALTERAÇÕES NOS TRENS 2.ª E 3.ª

Para que sejam efetuados trabalhos de conservação na linha 2, entre as cabinas 2 e 3, os trens paradores que se destinam a D. Pedro II não farão paradas nas estações de Engenho Nôvo, Sampaio, Riachuelo, Rocha e Mangueira, entre 11 e 16 horas.

Pararão, entretanto, em São Francisco Xavier, São Cristóvão e Lauro Müller.

5a.-feira na Gávea

1.º Páreo — Às 20,30 horas — 1.000 metros — Cr$ 200.000,00

	Ks
1—1 Passo Rápido	58
2 Já Vem!	58
2—3 Mé Lá	58
4 My King	58
3—5 Faro	54
6 Cafuné	58
4—7 Shift	58
8 Desertito	58

2.º Páreo — Às 21,00 horas — 1.300 metros — Cr$ 180.000,00

	Ks
1—1 Zé Pangaré	58
2 Bob's	56
2—3 Jerobiar	56
4 Ramazón	54
3—5 Pato Rouco	54
6 Airways	58
4—7 Pelisco	56
8 Nilópolis	54
9 Ranieri	54

3.º Páreo — Às 21,30 horas — 1.300 metros — Cr$ 180.000,00

	Ks
1—1 Peggy	54
2 Rinlinda	56
2—3 Lady Tamar	56
4 Gata Azul	56
3—5 Ourobriga	54
6 Zulmira A.	58
7 Patinette	52
4—8 Teimosa	54
9 Tropeira	56
10 Icangá	56

4.º Páreo — Às 22,05 horas — 1.300 metros — Cr$ 220.000,00

	Ks
1—1 Tio América	57
2 Olyra	55
3 Chuminha	55
2—4 Bliss	55
5 Merry	57
6 Mancinelli	57
3—7 Draquel	55
" Bela	55
" Bocaina	55
4—8 Luxford	57
9 Jeff T.	57
10 Luzia	55
11 Girouette	55

5.º Páreo — Às 22,35 horas — 1.000 metros — Cr$ 200.000,00 (BETTING)

	Ks
1—1 Onzenária	58
2 Good Eyes	58
2—3 Fagulha	58
4 Lindinha	58
5 Sagesse	54
3—6 Euclidia	58
7 Babucha	58
8 Minha Rainha	56
4—9 Goléa	58
10 Night and Day	54
11 Orion Star	54

6.º Páreo — Às 23,05 horas — 1.200 metros — Cr$ 180.000,00 (BETTING)

	Ks
1—1 Mister Money	56
" Benzedor	52
2 Jimbo	56
3 Patinette	54
2—4 Jolly Glox	54
5 Ouroboa	56
6 Prometheu	56
7 Zizin	54
3—8 Agripina	56
9 Mairado	58
10 Espuma de Ouro	56
11 Mágico	58
4-12 Pintado	56
13 Ben-Hur	54
14 Kibamba	54
" Dama do Leste	52
" Dama do Leste	52

7.º Páreo — Às 23,40 horas — 1.500 metros — Cr$ 180.000,00 (BETTING)

	Ks
1—1 Frater	56
2 Bamboleio	54
2—3 Belo Antônio	54
4 Labor	56
3—5 Duval	54
6 Vietnan	58
7 Saxofone	54
4—8 Devoto	56
9 Tenace	56
10 Rei Veludo	50

PRODUTOS DE VALOR DA FLORA MEDICINAL
JURIPITAN
Combate as cólicas e as congestões do fígado os cálculos hepáticos e icterícia
CHÁ MINEIRO
Indicado contra reumatismo gotoso e artritismo moléstias da pele e, por ser muito diurético nas doenças dos rins
FLORA MEDICINAL
J. MONTEIRO DA SILVA LTDA.
193 — Sete de Setembro — 193
Tel 23-2726 — RIO

SEBASTIÃO JOSÉ FRANÇA DOS ANJOS — LUIZ LYRA — AYRTON CARVALHO JUNQUEIRA — RAFAEL JOSÉ FRANÇA DOS ANJOS — ALIF PALIS
ADVOGADOS
Escritório: RUA SENADOR DANTAS, 117 — 14.º andar
Grupos 1431/32 — Telefone: 52-3372

CAVISA
CAXAMBÚ AUTO VIAÇÃO S.A.
ESTAÇÃO RODOVIARIA MARIANO PROCOPIO
Guichê 32 — Telefone n.º 23-9113
Saída do Rio — Diàriamente às 8,00
Saída de Caxambu — Diàriamente às 8,00

Diario Carioca
15 CRUZEIROS
Sábado, 4 de maio de 1963

Camelô assassinou funcionário do DLU com facada no coração

Com uma facada no coração, o servidor Felipe Silva (casado, 31 anos, Raiz da Serra), perdeu ontem, a vida, quando em pleno exercício de sua função, foi assassinado pelo camelô Nildo Ventura (29 anos, solteiro, Rua Elza, 58 — Caxias), em Copacabana, na Rua Figueira Magalhães, em frente ao número 236, quando integrava a equipe de fiscais do Serviço de Repressão ao Comércio Clandestino, naquele bairro, designados pelo DLU.

Estava o criminoso com a mercadoria exposta na calçada da Avenida N. S. de Copacabana, em frente ao número 692, quando dêle se acercaram os fiscais José Rodrigues e João Francisco de Sousa Filho que efetuaram a apreensão. Irritado, jogou e espalhou os objetos pelo chão. Como a vítima recebera ordem para agrupá-los e conduzí-los para o caminhão do DLU n.º 85-09-01, n.º de ordem 2.381, cumpriu-as, momento em que o criminoso, de surprêsa, deu um salto e, colocando-se à sua frente, matou-o, quando já estava a alguns passos do veículo, estacionado na Rua Figueiredo Magalhães.

VINGANÇA

Perseguido pelo povo e pelos colegas da vítima, foi detido na Rua Edmundo Lins, esquina com Figueiredo Magalhães, pelo guarda-civil José Gerâncio Vasconcelos, n.º 1.810, casado, 35 anos, Rua Cândido Mendes, 140, apartamento 207, sendo conduzido ao 12.º Distrito Policial, onde foi autuado pelo comissário Farah. Alegou que, desde 31 de março, vinha sendo perseguido pelo grupo de fiscais, tendo o chefe dêles, o João Francisco, vulgo "Mineirinho" (28 anos, Rua Gustavo Sampaio, 676, ap. 816), agredido-o com uma garrafada na cabeça.

A partir daquela data — prosseguiu no 12.º DP — por diversas vêzes tivera sua mercadoria apreendida pelo grupo, chefiado pelo João Francisco. Ontem, por volta das 17,30 horas — frisou — não se conteve, daí praticar o crime, pois, residindo em Duque de Caxias, efetuava ali, "tão distante, seu serviço de venda de bijouterias, que dava-lhe meios para viver.

A vítima, Felipe da Silva, deixou espôsa e sete filhos, tendo completado anteontem, 31 anos de idade. A violência da facada, desferida em pleno coração, fê-lo sucumbir no próprio local. Morrera no exercício da sua função.

Funcionário do SAPS morto com várias facadas: roubo

O funcionário do SAPS Sabino Eugênio foi encontrado assassinado na manhã de ontem, no interior de seu barraco, o de número 55 da Rua Parimã, em Parada de Lucas. O cadáver apresentava vários ferimentos produzidos por faca e foi achado pelo sargento Dário Ribeiro, da Polícia Militar, também residente no local, que comunicou o fato ao comissário Ênio, de serviço no 27º Distrito Policial. O dinheiro referente ao salário recebido por Sabino desapareceu, o que vem evidenciar o latrocínio.

Durante os trabalhos policiais ficou apurado que, em face ao desalinho em que se encontrava o quarto onde residia, Sabino reagira ferozmente ao seu assassino. Uma vizinha de Sabino, de nome Dauricina Sousa Oliveira, informou que viu a vítima em companhia de dois homens, um dos quais deveria ter cêrca de 18 anos e um outro que trazia um chapéu à cabeça.

É MINEIRO

Informou ainda a sra. Dauricina que na noite do crime, Sabino aparecera em sua casa, localizada nos fundos do barraco de Sabino em companhia de dois elementos. Um dêles foi apresentado à mulher por Sabino, quando êste disse: "Êste é um bom amigo, é mineiro!" O outro elemento, segundo ainda a informante, permaneceu no quintal e procurava ocultar o rosto com um chapéu que trazia à cabeça.

Dauricina informou ainda que notara que Sabino estava bêbado e, após rápida troca de palavras, os três homens penetraram no quarto de Sabido. A noite correu normalmente e os vizinhos não ouviram qualquer ruído suspeito procedente do quarto da vítima.

MARCA IMPORTANTE

O perito Joaquim Nunes, do Instituto de Criminalística observou que no interior do quarto onde residia a vítima houvera violenta luta corporal. Pelo chão havia farinha, mortadela e um "short" que foi identificado como sendo de Sabino. Próximo à porta do quarto havia uma enorme pôça de sangue, indicando que ali o homem recebera o primeiro golpe, tendo, entretanto, levantado.

Salpicos de sangue em todo o cômodo indicaram também que Sabino reagira bravamente ao seu agressor, sendo finalmente abatido. Ficou apurado ainda que o criminoso, após abater Sabino saiu para o quintal onde está localizado o barraco e, retornou. Quando assim procedeu, pisou numa pôça de sangue, deixando a impressão da planta de seus pés gravada no chão. O criminoso, após ter sujado suas mãos de sangue, limpou-as na parede do quarto, deixando assim as suas impressões digitais, o que possibilitará o levantamento de sua identidade.

OUTRA VERSÃO

Foi aventada ainda outra versão para o caso. Sabino teria saído em companhia dos dois amigos, com os quais bebera em diversos bares das proximidades de sua residência. Posteriormente, retornou ao lar em companhia ainda dos amigos quando organizaram um jôgo, durante o qual houve uma briga, sendo abatido a facadas.

Próximo ao corpo de Sabino foi encontrada uma faca suja de sangue até o cabo. A arma foi arrancada pelas autoridades policiais, uma vez que, fora de dúvidas, foi com ela que Sabino foi abatido.

'Blitz' policial nas hospedarias da cidade

A ação repressiva da Polícia, contra os hotéis que recebem casais ilegalmente, isto é, sem a apresentação da documentação exigida para registro, desvinculou-se agora, para as hospedarias, onde os policiais esperam deter muitos marginais que têm pousada nos aludidos estabelecimentos, não cerceando-lhes nunca o ingresso, pois nem sequer, exige-lhes identificação.

Na sexta-feira última, fôra iniciada uma «blitz», levada a efeito pela Delegacia de Vigilância, com a colaboração do Setor de Roubos e Falsificações, sendo colhidos sete flagrantes, o que surtira um resultado, numèricamente, negativo para a Polícia, a qual mobilizara grande número de policiais e empreendera um rígido aparato, que intranqüilizara moradores nos hotéis visitados, vizinhos e transeuntes.

FICHADOS PARA INVESTIGAÇÕES

Quanto às visitas às hospedarias — muitas delas existentes, principalmente, nas ruas Senador Pompeu, Barão de São Félix, Avenida Presidente Vargas, ruas no perímetro do Canal do Mangue e Lapa — resultaram em inúmeras prisões de indivíduos que foram conduzidos à Delegacia de Vigilância, onde foram fichados para averiguações, sendo seus nomes confrontados com as fichas nominais dos arquivos policiais.

Se ficar positivado que alguns dêles têm contas a prestar à Justiça, serão encaminhados à penitenciária. Para os que estiverem inibidos de quaisquer transgressões às leis vigentes, serão libertados, sendo advertidos, porém, que precisarão tentar uma profissão que os habilitem a comprovar, diante das autoridades policiais — quando fôr exigido — as suas condições profissionais e os meios lícitos de que dispõem para o sustento.

"PRESA, INIMIGA DA PERFEIÇÃO"

A ação policial contra as hospedarias, tivera início, por volta das 5,00 horas, revestindo-se de um preparo reservado e relâmpago, perdurando-se por duas horas. Teve a Polícia de, com precisão, notada por muitos dos policiais, concluir os trabalhos em tempo que não excedesse de duas horas. Tudo efetuado numa pressa exagerada, apesar do protesto de muitos que, nas hospedarias, diziam não eram hóspedes.

Aliás, comentaram, a "blitz" contra as hospedarias, poderia apresentar um resultado "in totum" positivo e justo, não fôsse a rapidez empregada. Segundo informações do detective, pois, obedecerá êle, no caso, às ordens do delegado Ventura, que por sua vez, as recebera da Superintendência Judiciária.

Está a Polícia, por outro lado, disposta a agir com severidade contra os espanhóis que estão violando as leis vigentes, contra a moral, promovendo o encaminhamento do processo dos mesmos à Justiça, para a devida expulsão do país. Na Rua Acre, o espanhol de nome Hermiro Pombo Coamano, não queria cumprir as determinações policiais, dificultando tudo, inclusive, negando-se a fornecer listas dos hóspedes, bem como amostrar os indivíduos que ali se encontravam sem registro. Nessa hospedaria, um fato grave foi constatado, na gaveta da administração, haviam várias armas que foram apreendidas.

Diário do Forum

'Cabeleira' em julgamento no II Tribunal do Júri

Ao encerrarmos esta edição estava sendo julgado no II Tribunal do Júri, Luís Bernardino da Silva, o «Cabeleira», sendo esta a segunda vez que senta no banco dos réus para ser submetido a Júri, pelo crime de tentar matar a tiros em 27 de abril de 1958, no Morro do Cruzeiro, na Penha, o detective Silvano Ferreira, que estava a sua procura. No ano passado por êste processo, defendido pelo advogado Wilson Mirza, o mesmo havia sido absolvido, por cinco votos contra dois; aceitando o Conselho de Sentença, a tese de legítima defesa. O promotor Antônio Vicente Costa Jr. que funcionou na época, apelou da decisão, tendo a 2ª Câmara Criminal, levando em consideração ter o veredicto se afastado da prova dos autos, mandado julgar novamente o «Cabeleira». Ontem a acusação foi feita pelo promotor Paulo Bandeira de Melo, funcionando na presidência o juiz Osvaldo Portela de Oliveira.

JUIZ DE PLANTÃO: A fim de conhecer dos pedidos de Habeas Corpus urgentes estará de plantão hoje, o juiz José Monjardim Filho, titular da 3ª Vara Criminal. O magistrado poderá ser encontrado em seu gabinete na Av. Presidente Wilson, 164, 8º andar, sala 802-A, sede da Agência Nacional, no Edifício Novo Mundo, de 12 às 16 horas.

O Departamento de Parques e Jardins da Guanabara, requereu ao juiz da 8ª Vara da Fazenda Pública, para que seja julgada procedente a ação judicial contra Djalma Machado, para que pague 3 mil cruzeiros de indenização pela árvore que derrubou, na Rua N. S. das Graças, em frente ao nº 193, na calçada de sua residência, em 25 de janeiro de 1962. Pede ainda aquêle Departamento que através aquêle Juizado, seja Djalma compelido a pagar a multa de 4 mil cruzeiros pelo fato de pôsto abaixo a árvore. Baseou-se o Departamento de Parques e Jardins nos artigos 505, parágrafo 5º e 804, parágrafo 49 do Decreto 6.000.

No II Tribunal do Júri, foi condenado a 23 anos de reclusão Nelson Fagundes, vulgo «Nenem Chinas», que juntamente com José Costa de Oliveira, vulgo «Zézinho», em 20 de dezembro de 1955, por volta das 16 horas no Morro de São João, por motivo de vingança, fêz disparos contra Geraldo Barbosa Miranda e Juvenal de Lima, matando-os. Zezinho, por ser de menor idade deixou de ser julgado, sendo internado em estabelecimento do Juizado de Menores. Este, é o segundo julgamento de «Nenem Chinas», sendo que no primeiro foi absolvido, tendo o promotor a recorrer à 1ª Câmara Criminal, que mandou a julgamento novamente. Presidiu a sessão do Júri, o juiz Osvaldo Portela de Oliveira, na acusação o promotor Antônio Vicente Costa Jr. e na defesa os advogados Ramiro Mota e Newton Lopes.

No concurso para o cargo de Defensor Público, foram aprovados 22 candidatos, dos 263 inscritos. Os candidatos aprovados na ordem de classificação foram os seguintes: Sérgio Andréa Ferreira, Simão Izaac Benjó, Hélio Vicilia Sarmento Osório, Mário Sierca Jr., Guy Benigno Brasil, Oziel Ezmeriz Miranda, Edgard Tenório, Humberto Pascoal Perri, Oto Frederico Campean, Paulo Roberto Azevedo Freitas, Carlos Alberto Bulhões Matos, João Uchôa Cavalcanti Neto, Ana Laura Hosse Bitencourt, Nader Court, Read, Luís Sérgio Biderowitz, Wladir Genuíno Oliveira, David Milech, Luís Leonardos e Silvio Tito Carvalho Coelho, Martinho Alvarez Silva Campos, Alce Brasil da Silva, Salua Bunahum e Carlos Augusto Viana de Albuquerque.

A comissão foi constituída pelos drs. Cordeiro Guerra, Gomes de Paiva, Oliveira Dias e Carlos Sussekind Mendonça.

Closmos Silva, foi condenado a 5 anos e 4 meses de reclusão, pelo juiz Danilo Rangel Brigido, da 13ª Vara Criminal, por crime de roubo. Em 28 de outubro de 1961, Closmos, que fôra anteriormente empregado da Indústria Reunida Caneco Ltda., com sede na Rua Carlos Seidl, 714, sabedor dos hábitos da casa, chegou exatamente no momento em que Ives Neves Castro, pagador da firma, conferia os envelopes contendo o pagamento dos empregados. Portando dois revólveres, ameaçou de morte o pagador, roubando-lhe os envelopes de salários, contendo 800 mil cruzeiros.

Alix Conrado Niemeyer, Asqueção de Andrade e outros, qualificados como pescadores profissionais, devidamente inscritos na Capitania dos Portos do Rio de Janeiro, requerem mandado de segurança na 7ª Vara da Fazenda Pública, contra o presidente da Comissão Permanente da Reserva Biológica de Jacarepaguá, para que êle possa ser proibido de impedirem que êles possam pescar na Lagoa Marapendi, na Barra da Tijuca. Pedem ao magistrado a medida liminar, salientando, que a temporada de pesca já está no final, com os peixes retornando ao oceano. Em suas alegações dizem aquêles profissionais que tal proibição não tem cabimento, porque foi dada por intermédio de portaria que visava a proteção à «Tilápia melanopleura», peixe exótico de água doce, importado do Congo Belga, introduzido na Lagoa pela Comissão. Finalizando dizem necessitar da medida judicial para que não sejam incomodados sem que serão executados contra os desalojados por êles representados.

Maridos suspeitos na agressão às espôsas

Permanecem em estado gravíssimo no Hospital Carlos Chagas, as irmãs Elsa Santos Costa (38 anos, casada) e Sebastiana Miranda (32 anos, casada), encontradas quase mortas, no interior da residência da primeira, na Rua Carolina Machado, 572, ap. 301, esvaindo-se em sangue, agredidas — presume-se — a barra de ferro, estando as autoridades do 20.º Distrito Policial, com as atenções voltadas para os indivíduos Damião Pinto Miranda, marido de Sebastiana e um seu cunhado de nome João Eduardo Costa.

Isto porque, o indivíduo Damião Pinto Miranda, de 32 anos, era casado com Sebastiana Miranda, de quem se separara e estava prestes a se desquitar, sendo êle, também, conhecido maconheiro em Nova Iguaçu. Por várias vêzes, tentara reconciliar-se com sua espôsa, sendo sempre repelido, fato, aliás, mencionado pelo outro suspeito, no 29.º DP, o João Eduardo. Inteirando-se já as as autoridades que há bem pouco tempo Damião ameaçara a espôsa de morte.

DAMIÃO ODIAVA A ESPÔSA

Segundo as próprias autoridades policiais, o ódio de Damião contra a relutância da espôsa — baseado no relato de João Eduardo, que dissera ouvir quando sua espôsa Elza Santos Costa, quase inconsciente, balbuciara os nomes de Damião e "Russo" — estendia-se a tôda a família, culminando com o seu ato de vingança, atingindo sua cunhada.

Ao que foi apurado, Sebastiana Miranda, no dia em que foi ferida, deixara sua residência pela manhã, e saíra para tratar de seu desquite na cidade, onde teria ido em companhia de sua irmã Elza. Hipótese viável, beseada no que informaram os vizinhos de Elza, dizendo que ela saíra pela manhã, juntamente com o filho adotivo, de nome Carlos, para fazer compras, entretanto, imprevistamente, deixara o menor em uma fila de um estabelecimento comercial, voltando à residência, de onde saíra, decorrido alguns minutos.

COMO FORAM ENCONTRADAS

Tal detalhe mereceu registro das autoridades policiais, pois, informaram os vizinhos que o menor permanecera na fila do estabelecimento, aguardando o retôrno de sua mãe, Elza Santos Costa. Como ela não retornasse, foi o mesmo levado à sua casa por um empregado da firma. Como não encontrasse ninguém em casa, uma vizinha resolveu ficar com o menino.

Durante o dia, como Elza demorasse e seu filhinho mostrava-se impertinente com o fato, vizinhos a todo o momento iam bater à porta de sua residência, não encontrando ninguém. Sòmente à noite, quando regressou do trabalho João Eduardo Costa, o qual trazia sua filha Marli (solteira, 22 anos), é que depararam com as duas senhoras quase mortas, no interior da residência, na Rua Carolina Machado, 572, ap. 301.

ARROMBARA A PORTA

O marido de Elsa Santos Costa — fato que despertou curiosidade entre os vizinhos — para entrar no apartamento, que também é sua residência, usara uma chave de fenda, fazendo grande esfôrço para arrombar a porta. Não possuía êle uma chave. Ao arrombar a porta, deparara logo com as duas senhoras esvaindo-se em sangue.

Estavam elas desmaiadas, apresentando ferimentos por todos o corpo, tudo indicando terem sido vítimas de mais de um agressor. João Eduardo Costa, que exerce a profissão de cobrador, mantém-se firme em suas acusações contra o marido de Sebastiana Miranda, relatando, no 29.º DP, fatos de sua vida passados em Nova Iguaçu, bem como referindo-se às suas propostas e ameaças por ter sido, por várias vêzes, repelido pela espôsa.

Enquanto isso, as duas senhoras continuam internadas, em estado gravíssimo, no Hospital Carlos Chagas. Os ferimentos recebidos foram praticados — presume-se — com barra de ferro, sendo profundos e denotando a violência empregada. Aguardam as autoridades que elas fossam falar, a fim de melhor esclarecer o caso, continuando as suspeitas voltadas para João Eduardo Costa e, principalmente, para Damião Pinto Miranda.

Sem solução a morte de Moreira da Silva

Continua na "estaca zero, o assassinato de Ernâni Moreira da Silva abatido com uma facada no coração, na madrugada de ontem, nas esquinas das Ruas Senador Pompeu e Barão de São Félix, indo morrer no Hospital Sousa Aguiar, tendo antes denunciado seu próprio assassino. Trata-se de Agnaldo de tal, que a polícia do 2.º Distrito ainda não conseguiu identificar.

As autoridades policiais do 2.º DP estão completamente "por fora" sôbre o assassínio de Ernâni Moreira da Silva o qual, teria sido abatido durante uma tentativa de assalto, quando teria reagido. Ernâni chegou ao Hospital Sousa Aguiar em estado desesperador e, momentos após ter revelado o nome de seu assassino, morreu.

ÚNICA PISTA

A única pista que a Polícia encarregada de elucidar o caso possui até o momento é o nome de Agnaldo de tal. Em tôrno dêsse nome estão sendo feitas diligências para a sua completa identificação, uma vez que foi apontado pela própria vítima como o criminoso.

O local onde Ernani foi esfaqueado é ponto de marginais e assaltantes, vai daí ter sido aventada a hipótese de que a vítima tenha sido abatida durante uma tentativa de assalto, sem êxito.

PRISÕES

As autoridades policiais do 2º DP, na tarde de ontem, estavam organizando uma batida na Rua Senador Pompeu, que deveria se estender também à Rua Barão de São Félix a fim de prenderem possíveis suspeitos e ouvir testemunhas da ocorrência. Dessa maneira, os policiais procuram «pistas» que possam dar início às diligências em caráter positivo, uma vez que, até o momento, não há qualquer «ponto» que possa fixar o início das investigações, senão o nome de Agnaldo de tal.

O corpo de Ernani Moreira da Silva, que residia na Rua Carindé, 686, em Santíssimo, continua no Instituto Médico Legal, uma vez que ainda não foi procurado por seus familiares. Como determina a lei, se decorridos cinco dias após a entrada do cadáver naquele instituto não foi reclamado, Ernani será sepultado no Cemitério da Cacuia, como indigente. Enquanto isso, as autoridades policiais continuam realizando diligências para a completa elucidação do homicídio.

Ladrão prêso em flagrante

O ladrão Carlos Antônio da Silva (solteiro, de 28 anos, sem residência nem profissão) foi prêso, na tarde de ontem, pelo soldado Sebastião Alves de Oliveira, da Polícia Militar, servindo na 2a. Companhia do 1º Batalhão de Infantaria, quando procurava deixar a Loja Ducal, na Praça Tiradentes, 40, levando um volumoso embrulho contendo camisas "ban-lon" furtadas do interior daquele estabelecimento.

Ao ser surpreendido pelo policial, o meliante tentou reagir à prisão, entrando em luta corporal com o miliciano, sendo porém dominado. Na Delegacia do 4º Distrito Policial, para onde o levaram, o larápio foi reconhecido como um "perigoso elemento que há muito vinha sendo procurado pela polícia". Depois de autuado, foi trancafiado no xadrez, onde aguardará destino conveniente.

Ladrão é suspeito da morte do comerciário

Cláudio de tal, conhecido assaltante da Zona Sul, está sendo procurado pelas autoridades policiais do 12.º Distrito como o possível autor do assassínio do comerciário Valdir Borges, fato ocorrido na madrugada de ontem, na subida do Morro Euclides da Rocha. Valdir recebeu um tiro no rosto e trazia à mão um maço de cigarros, o que fêz a polícia presumir que o criminoso lhe pedira um cigarro, sendo abatido em seguida.

Durante as diligências policiais, o detective Aquino conseguiu apurar que, no ano passado, Valdir fôra assaltado por Cláudio de tal, o qual, durante violenta luta corporal, desferira um tiro na vítima, cuja bala foi alojar-se em sua espinha dorsal, sendo retirada, após o Natal do ano passado, por médicos do Hospital Miguel Couto, onde estava internado desde a tentativa de assalto.

JUROU MATAR

Ficou apurado ainda que ante a resistência oferecida por Valdir, durante o assalto o marginal resolveu eliminá-lo, quando o atingiu com um tiro pelas costas. Após êsse fato, Cláudio jurou matar o comerciário, fato que o mantém como o principal suspeito do assassínio.

As autoridades do 12.º DP estão também tentando identificar duas jovens que ouviram o disparo que vitimou Valdir, as quais viram o criminoso subindo o morro correndo.

ASSASSÍNIO

Segundo ficou apurado pela polícia, Valdir, ao ser mortalmente ferido encontrava-se sentado numa pedra existente na subida do morro Euclides da Rocha. O fato de Valdir morrer segurando um maço de cigarros, fêz com que a polícia acreditasse fôra solicitado pelo assassino a dar-lhe um cigarro.

Presumem ainda os detectives do 12.º DP que Valdir seria vítima de um assalto, todavia, o assaltante teria se precipitado e atirara no jovem antes mesmo do assalto. O crime está sendo também encarado como vingança, e o autor seria Cláudio que prometera assassiná-lo, na primeira oportunidade.

Um cão que atende por "Príncipe", de propriedade da vítima, foi alvo da curiosidade pública, uma vez que, vendo seu dono morto, deitou-se ao lado do cadáver sòmente saindo quando o corpo foi levado para o Instituto Médico Legal.

A morte de Valdir Borges causou grande consternação nos moradores do morro Euclides da Rocha, uma vez que a vítima era pessoa muito benquista no local. Valdir trabalhava numa casa de brinquedos, na Rua Siqueira Campos.

GUARDA-VIDAS QUIS MORRER

Durante uma crise nervosa, o guarda-vida Erasmo Alves Pedrosa, de 37 anos, casado, morador na Rua Capitão Teixeira 790, Realengo tentou contra a vida desfechando um tiro no tórax, fato ocorrido no interior da sede do Serviço de Salvamento, na Avenida Nestor Moreira, em Botafogo.

Levado às pressas para o Hospital Miguel Couto, Erasmo foi operado e recolhido à sala de recuperação, onde continua. Seu estado de saúde, segundo informes, é bem melhor, havendo possibilidades que escape. O fato foi comunicado ao 10.º Distrito Policial.

O homem que sabe demais

EXCLUSIVO PARA O DC

Dos Arquivos Privados do ex-Diretor do Gabinete de Pesquisas Científicas da Polícia Civil do Rio

A revolta de Copacabana

A prisão vexatória do marechal Hermes Rodrigues da Fonseca recolhido a uma unidade de comando de coronel e na oportunidade comandada por um tenente-coronel, e o fechamento do Clube Militar por autoridades policiais, com base em uma lei de combate ao anarquismo, irritaram bastante os militares, principalmente os jovens tenentes: Consideravam aquêles dois atos do Poder Executivo como de pensada desmoralização do conceito militar e diminuição do prestígio das Fôrças Armadas. E por isto resolveram reagir.

COPACABANA

Às 2,30 da manhã de 5 de julho de 1922 o Forte de Copacabana situado na altura do Pôsto 6, no fim da Avenida Atlântica, despertava a cidade com os disparos de seus canhões de tiro rápido. Era o início de um movimento de rebeldia contra o govêrno em desagravo da classe militar ferida com a prisão do seu mais alto chefe sem a indispensável segurança para sua elevada patente e prejudicada com o fechamento de seu Clube por determinação do presidente da República que, para fazê-lo se utilizou de uma lei contra o anarquismo. Desde a véspera que o govêrno tinha conhecimento do plano através das comunicações feitas telefônicamente entre os cabeças da rebeldia. E, por isto, desde logo, providências militares foram tomadas no sentido de isolar o forte de Copacabana e evitar que seus ocupantes pudessem se unir a outros elementos que tinham prometido sua adesão.

AS GRANADAS

Seis granadas foram lançadas contra a cidade pelos artilheiros do Forte de Copacabana. Uma explodiu próximo ao quartel general ferindo, com seus estilhaços, 4 soldados do Batalhão Naval e 4 civis que ficaram em estado grave. Outra explodiu, na Avenida Atlântica, esquina da Rua Hilário Gouveia, desmoronando parte de um prédio. Foram aí atingidos, pelos estilhaços, o comissário Matias Fortes e o português Basílio Gonçalves Teixeira. Outra caiu sôbre os prédios 214, 216 e 218 da Rua Barão de São Felix, nas vizinhanças do Quartel General. Todos ruíram morrendo, no mesmo instante, Albertina de Sousa Pinto. Debaixo dos entulhos dos prédios foram retirados três cadáveres de adultos e de um menor de 7 anos. As outras três caíram em pontos diversos de Copacabana nos lugares em que se concentravam as fôrças legais.

A PRISÃO DO GENERAL

O general Bonifácio da Costa era o inspetor das fortalezas de costa. Tendo ciência do que estava acontecendo no Forte de Copacabana para lá se dirigiu acompanhado do capitão José da Silva Barbosa, designado para comandar o Forte rebelado, um capitão de engenharia e de um 2º tenente, ajudantes de ordens do comandante da 2ª Brigada de Infantaria. Todos penetraram no Forte sendo recebidos pela respectiva oficialidade. Ficaram prêsos.

O ASSALTO

Era preciso dominar o movimento do Forte antes que o mesmo causasse maiores danos e obtivesse adesão de outros centros militares. Por isto o 3º Regimento de Infantaria, aquartelado na Praia Vermelha, seguiu para Copacabana. Sua missão, a princípio, era tomar de assalto o Forte. A tropa, que levava muita munição, procurou ganhar o extremo de Copacabana seguindo com precaução pelas ruas situadas nas encostas dos morros. Enquanto isto, pela Rua Constante Ramos, seguiam peças de artilharia que tomando o caminho da Rua Leopoldo Miguez, se dirigiam depois para os terrenos de uma pedreira ali existente. O movimento de fôrças para o bairro de Copacabana continuou durante tôda a madrugada de 5 de julho. Viajando em bondes da Light, com as lâmpadas apagadas, essas fôrças ocuparam posições estratégicas.

MUDANÇA

Fugindo às granadas que caíam no edifício principal do quartel general enviadas, com precisão matemática, pelos artilheiros do Forte de Copacabana, Pandiá Calógeras resolveu transferir seu gabinete para uma das dependências do Corpo de Bombeiros onde passou a despachar o expediente urgente.

A LUTA

Tudo estava preparado para a luta que se anunciava. Fora da barra, guardando distância, os cruzadores "Minas Gerais" e "São Paulo". Esses navios de guerra, juntamente com as fortalezas de Imbuí e de Santa Cruz, fizeram alguns disparos contra o Forte. Ao meio-dia de 6 uma esquadrilha de aviões voava sôbre o forte lançando bombas uma das quais arrebentou-se numa das cúpulas laterais produzindo forte estampido. Não houve resposta ao ataque e a esquadrilha voltou incólume. Para a luta as fôrças legais marchavam lentamente. As de infantaria já prontas para agir e a de artilharia já dominando os morros vizinhos.

A EPOPÉIA

Às 17 horas os portões do Forte foram abertos. Um grupo de militares, armados de fuzis Mauser e tendo cada um ao peito um pedaço de uma bandeira nacional, precipitou-se para fora. O grupo decidiu oferecer combate a um batalhão de infantaria que se estendia pela praia. Lutando foram caindo um aqui, outro acolá e assim chegaram os restantes até a altura da Rua Bolivar onde os últimos tombaram. Ali estavam, morto o 2º tenente Mário Tamarindo Carpenter e gravemente feridos os 1ºs tenentes Antônio Siqueira Campos e Eduardo Gomes e 2º tenente Newton Prado. Siqueira Campos lutou, corpo a corpo e, embora com o ventre aberto e exposição dos intestinos, continuou a atirar contra os legalistas. Newton Prado fôra atingido por uma bala de fuzil que lhe varou a região abdominal. Eduardo Gomes tivera fraturado o fêmur direito.

A PRISÃO DO COMANDANTE

Às 6 1/2 da manhã o capitão Euclides Rodrigues da Fonseca sentiu que a situação estava perdida. Soltou o general Bonifácio e seus companheiros, abriu os portões do Forte ordenou a saída dos que quisessem deixá-lo e saiu em seguida para parlamentar sôbre a rendição dos rebeldes. Tomou o auto de praça n.º 231 e foi para a casa da Rua Guanabara, 60, residência de seu pai, o marechal Hermes que ali não se achava. Neste local foi prêso pelo então capitão Marcolino Fagundes, ajudante de ordens de Epitácio Pessoa, que o levou ao Catete, sendo interrogado pelo general Hastínfilo de Moura, chefe da Casa Militar, a quem declarou que, era o único responsável pelo que se passara e que seu pai nada tinha a ver com a ocorrência que foi realizada à sua inteira revelia.

FALHOU

Falhou a rebelião do Forte de Copacabana. Os que combinaram ajudar não ajudaram. Mas os seus seis tiros ficaram ecoando até 1930 tendo antes repercutido em São Paulo em 1922 e em 1924, no Rio Grande do Sul, em Mato Grosso e finalmente em todo o Brasil.

TIMBAUBA (Da equipe do DC)